LOS ANDES

CATORCE PAGINAS
Precio del Ejemplar $ 6,00

Año XCIII | Intelectual Año 1974: Nº 1.270.582. Registro Nacional de la Propiedad | MENDOZA — Viernes 1º de Agosto de 1975 | Publicación adherida al Instituto Verificador de Circulaciones | Núm. 31.000

El Estado funciona en su plenitud, afirmó Benítez

El ministro inició su exposición en Diputados

BUENOS AIRES, 31 (NA). — En el recinto de la Cámara de Diputados de la Nación el ministro del Interior, Antonio Benítez, continuaba esta noche atendiendo a la larga ronda de oradores que explicaban sus propias interpretaciones de la actual crisis política e institucional que vive la Argentina.

La sesión se abrió a las 16, y con el transcurrir de las horas fue cancelando el evidente interés que había despertado en la opinión pública y en los ámbitos políticos.

Benítez realizó una breve exposición preliminar en la que no precisó las causas desencadenantes de la crisis y tampoco el proyecto que se propone aplicar el Poder Ejecutivo para superarla.

Puso énfasis en afirmar que la presidente de la República "se halla en perfecto estado de salud", que "ejerce plenamente el poder", y finalmente que "luego de un breve descanso podrá recuperar la actividad, energía y decisión que ha demostrado hasta ahora".

La exposición del ministro

BUENOS AIRES, 31. (NA). — Con medio centenar de legisladores en el recinto se reanudó la sesión a las 16. De inmediato ingresó el ministro del Interior, Antonio Benítez, quien dio comienzo a su breve exposición preliminar.

Comenzó definiendo a la Presidenta de la Nación como una "mujer de exquisita finura femenina y de valiente decisión". Afirmó que "el Estado funciona en su plenitud", y estimó "que nadie, en este país, quiere quebrar el orden constitucional que estamos empeñados en mantener".

Admitió una "viva agitación por problemas económicos, coyuntura difícil en el mundo que ha tenido repercusiones en la Argentina".

"Por supuesto —agregó— existe agitación política por que se están acercando elecciones; comicios que están abiertos, con libertad". Referido al problema comicial aludió a dos problemas que calificó de importantes: la Ley de los partidos políticos y la reforma de la Constitución Nacional.

"Se ha afirmado que existe debilidad en el poder; yo me pregunto: ¿Qué es lo que se quiere? ¿Un poder fuerte, que tenga ciertos atisbos de imposición o dictadura? ¿O un gobierno democrático que recoja opiniones, que pida el consenso de todos y no quiera imponerse por actos sino por convicción y por convencimiento dé los que quieren ser gobernados?"

Aseguró el titular del Interior que "la Presidenta de la Nación ejerce plenamente el poder". Subrayó que el martes fue examinada por cuatro médicos.

Los nombró: Felipe Solanet, Raúl Curuchet, Oscar Ivanissevich y Pedro Eladio Vázquez "quienes la hallaron en perfecto estado de salud, es decir es perfecto".

Ampliando la información expresó: "Está un poco fatigada y sin duda alguna, luego de un breve descanso podrá recuperar la energía, actividad y decisión que ha demostrado hasta ahora".

Al definir a quienes se oponen a la vigencia del sistema democrático argentino culpó a la "violencia subversiva, que emplea los medios más deleznables para destruir a nuestros hombres y a nuestra patria" y también a "quienes, con medios más sutiles, quieren que nos quedemos sometidos a una dominación que no sea la de nuestra propia voluntad nacional".

Expresó finalmente que quedaba a disposición de los legisladores para satisfacer las preguntas que quieran formularle.

Exposición de Tróccoli

Correspondió a Antonio Tróccoli (UCR, Buenos Aires) iniciar la ronda de oradores de la oposición. Aseguró que pese a los embates de la violencia "que quería violar la voluntad de las mayorías" ningún sector cedió a la irracionalidad. "Por el contrario, nos esforzamos en asegurar el orden institucional y preservar el diálogo".

Recordó el acuerdo de "La Hora del Pueblo" que determinó que "el que gana gobierna, y el que pierde lo apoya". Afirmó que en esa tarea están empeñados todos los estratos políticos democráticos.

Recordó la renuncia de Cámpora "que permitió que el proceso institucional ganara en autenticidad", con lo que se logró "que el diálogo político se hiciera fluido, fácil y eficaz."

Pero precisó a continuación que a partir de la muerte de Juan Domingo Perón comenzaron los problemas. Los enumeró: extinción del diálogo, empleo de las Fuerzas Armadas en tareas subalternas, creación de intencionales inconvenientes a la gestión ministerial de Gómez Morales, la introducción de Celestino Rodrigo "con medidas extrañas y caóticas", la permanente postergación de la normalización de la vida universitaria, manejo de los medios de expresión y difusión en beneficio de un grupo sectorizado, paralización y retroceso en los avances que se habían alcanzado en el plano internacional, destrucción de la administración pública.

Tróccoli denunció luego que hasta se intentó quebrar el movimiento sindical "pues la política de Rodrigo apuntaba también a la dominación del sector gremial argentino".

Hubo conciencia que las referencias del jefe de la bancada radical apuntaban a la influencia que ejerció durante varios meses José López Rega; especialmente cuando aludió a "los suficientes antecedentes morales y políticos del ministro Benítez".

Concluyó, tras de puntualizar "la crisis de autoridad que vive el país" a la predisposición de todos los sectores para contribuir a la recomposición del quehacer nacional. Reclamó "un replanteo total con temas convocantes".

Palabras de Moyano

En seguida habló el diputado Francisco Moyano (Fuerzas Federalistas Populares), quien afirmó que "no queremos instituciones vacías, sino en pleno funcionamiento". Se extendió en consideraciones sobre lo que denominó marchas y contramarchas del gobierno y criticó algunas designaciones del gabinete.

Cuando aludió al estado de salud de la presidente de la Nación fue interrumpido por el ministro del Interior, quien reiteró su explicación sobre los alcances del agotamiento que sufre la señora de Perón. Reiteró que con diez días de vacaciones estará en condiciones óptimas para seguir al frente del gobierno.

Luego Moyano formuló consideraciones sobre la guerrilla, incursionando en algunos hechos como el secuestro de los hermanos Born, asalto a comisarías y alteraciones del orden en esta capital tras señalar que "hay zozobra" y que "estamos al borde del precipicio", se quejó del funcionamiento de los medios de comunicación al "servicio del oficialismo".

Disminuyeron los quebrantos económicos

BUENOS AIRES, 31. (NA). — Los quebrantos comerciales y civiles de julio no guardaron relación con la situación económica general, porque en ese periodo los tribunales suspendieron sus actividades por las nuevas vacaciones de invierno, que insumieron la mitad del mes.

Así lo establece la revista "Veritas", especializada en temas económicos, en una nota en la que agrega que, en lo que se refiere a nuevas presentaciones de quebrantos, y con excepción de enero, mes de feria completa, el mes de julio pasado "es el más bajo de los últimos diez años".

Vista general de la reunión que el gabinete nacional mantuvo anoche en la residencia de Olivos con la presidencia de la señora María Estela Martínez de Perón. (Foto de NA recibida por teléfono).

Sobre racionalización y austeridad se deliberó

Isabel de Perón, que presidió una reunión del gabinete en Olivos, dirigiría un mensaje al país. Posible descanso

BUENOS AIRES, 31. (NA). — Tuvieron confirmación oficial hoy las versiones que circularon en las últimas horas acerca del estado de salud de la presidente de la Nación y de su probable período de descanso, al admitir el ministro del Interior, Antonio J. Benítez, ante la Cámara de Diputados de la Nación, que la señora María Estela Martínez de Perón tiene "un estado de debilidad o agotamiento provocado por los sucesos ocurridos" y que "en diez días de descanso estará perfectamente restablecida y en condiciones de desarrollar en plenitud sus actividades".

Benítez, que concurrió a esa cámara legislativa para informar sobre su futura gestión de gobierno, confirmó también que, tal como lo anticipamos ayer, la jefa del Estado fue examinada por una junta médica, aunque destacó que los facultativos que la atendieron la encontraron en perfecto estado de salud y sólo un poco fatigada.

Benítez reveló que el martes último fue examinada por los doctores Oscar Ivanissevich, Felipe Solanet, Raúl Curuchet y Pedro Eladio Vázquez, su médico personal, quienes han hallado a la señora en perfecto estado de salud".

Explicó que "la propia señora presidente y sus amigos, los ministros, hemos querido ampliar las consultas profesionales pues no se trata de una enferma común, sino de la presidente de la República Argentina" y agregó que la jefa del Estado "está un poco fatigada, pero después de un breve descanso podrá recuperar la actividad, energía y decisión que ha demostrado hasta ahora".

Posteriormente, ante una interrupción que concedió, Benítez reiteró que "los médicos expresaron "categóricamente que la señora presidente no padece ninguna afección" y que "sólo tiene un estado de debilidad o agotamiento provocado por los sucesos ocurridos".

Inminente mensaje

En esferas allegadas a la Casa de Gobierno pudo saberse también, que la jefa del Estado mantiene su propósito de dirigir un mensaje al país en las próximas horas —tal vez mañana a la noche— y que el domingo o lunes próximos iniciará un período de descanso.

Antes de ello, mantendría una reunión con los comandantes generales de las tres Fuerzas Armadas, quienes la impondrían sobre la opinión de las mismas en lo que hace al problema y situación económica del país, para posteriormente hacerlo con el ministro de Economía, respondiendo al requerimiento que hizo anoche, en su mensaje, a todos los sectores.

En la Casa de Gobierno no se suministró ninguna información al respecto y, como decimos, las versiones e informaciones de los últimos días, tuvieron estado oficial al llegar por boca del ministro del Interior al ámbito parlamentario.

Al ser consultado sobre esas versiones, Benítez dijo que la señora de Perón "ejerce plenamente el poder".

La jefa del Estado no desarrolló esta mañana ninguna actividad, pero esta tarde, imprevistamente, convocó a una reunión del gabinete nacional, que fue presidida por ella en la residencia presidencial de Olivos.

A su término, la Secretaría de Prensa y Difusión de la Presidencia de la Nación informó que se había tratado de una "reunión de trabajo, durante la cual la señora presidente fue informada acerca del desarrollo y ejecución de los distintos temas considerados en las respectivas áreas del gobierno".

Plan de racionalización

Se agrega que, asimismo, fue analizada la inmediata puesta en marcha del programa de racionalización y austeridad de la administración pública, dispuesto en el decreto firmado ayer, considerándose las medidas más adecuadas para implementar ese plan.

No obstante lo escueto de la información oficial, se asignó a esta reunión especial importancia y se estimaba en medios oficiales que, durante las dos horas y diez minutos que duró, se habrían considerado aspectos relacionados con el mensaje que dirigirá al país y con la iniciación de su período de descanso.

Tal como señalamos ayer, se insistía hoy en que la señora de Perón no solicitará licencia al Congreso de la Nación, ya que solo se trataría de unas cortas vacaciones —de diez días admitió Benítez— y se acentuaba la impresión de que los pasará en la residencia de San Vicente.

En diversos círculos y sectores donde se analizaron las expresiones de Benítez en el Congreso Nacional, se señaló que, al expresar el ministro que tras ese período de descanso la señora de Perón "podrá recuperar la actividad, energía y decisión", había admitido tácitamente que, en alguna medida, existe el vacío de poder a que en los últimos días se hizo referencia en diversos sectores.

En síntesis, la señora de Perón dirigiría un mensaje al país en las próximas horas y el lunes iniciaría su período de descanso.

En ese mensaje, se referiría a su estado de salud y anunciaría su propósito de tomarse ese descanso.

Un aspecto de la ceremonia en cuyo transcurso habló el general Urricarriet. A su lado el titular de Defensa, Jorge Garrido. (Radiofoto de Télam).

Urricarriet criticó la merma de productividad

Hizo un análisis de los planes siderúrgicos

BUENOS AIRES, 31, (NA). "Resulta hoy evidente que la productividad general del país ha caído por debajo de la reducción de producción general no obstante el mejor nivel ocupacional de la población" pero debemos tener en cuenta que "más personas ocupadas y menor producción total es una fórmula que enerva y hace efímera toda tentativa de mejorar la justicia distributiva nacional".

Así lo afirmó hoy el director nacional de Fabricaciones Militares, general Diego Ernesto Urricarriet, en un acto realizado frente a la sede de ese organismo para rendir homenaje al general Manuel N. Savio, al cumplirse un nuevo aniversario de su fallecimiento, y que fue presidido por el ministro de Defensa, doctor Jorge E. Garrido.

Agregó Urricarriet que "en estas circunstancias, si las medidas crediticias y de promoción de exportaciones requeridas, restituyeran la demanda total a niveles de hace pocos meses, esta se encontraría frente a una oferta restringida con los consiguientes efectos inflacionarios y de escasez de bienes de disposición, y el ciclo se habrá cerrado nuevamente".

"Los factores de la producción —continuó— pueden aspirar a una participación en el ingreso, pero deben canalizar estas aspiraciones no sólo sin detrimento, sino con incremento del producto bruto nacional; y si no revertimos esta situación que nos lleva por el camino de destruir todo el sistema económico de la producción de bienes y servicios, los argentinos aprenderemos, por amarga y propia experiencia, cuán cierto es aquello de que «la mitad de nada es nada»".

El general Urricarriet inició su exposición recordando la dor de la Escuela Superior dor de la escuela superior Técnica del Ejército, de la Dirección General de Fabricaciones Militares y del Plan Siderúrgico Argentino, general Savio, a quien —dijo— "la Nación así lo reconoció y ahora lo reverencia como a uno de sus elegidos".

Reseñó la labor cumplida por Fabricaciones Militares y tras referirse a las tareas de la fábrica militar "Fray Luis Beltrán", la fábrica militar de armas portátiles "Domingo Matheu" y la fábrica de pólvora y explosivos de "Villa María", destacó que, simultáneamente, se generan también con destino al ámbito civil, que se vuelcan al mercado para suplir ausencias y moderar precios, cuyo resultado ingresa al haber de la autarquía institucional".

Explicó el general Urricarriet que la producción de acero nacional es cercana al 52 por ciento del consumo real, que en la industrialización del cobre y sus aleaciones estamos presentes, en el tercio de la actividad del país, y que "en todas las fábricas y establecimientos dependientes del organismo a su cargo, se mantiene el ritmo de superación y se modernizan sus estructura y se incorpora la tecnología de la última hora".

Recordó que, en 1974, por decreto del Poder Ejecutivo se definieron las metas del plan siderúrgico y qué, en esa oportunidad, el Poder Ejecutivo intentó interesar la participación el capital privado en la empresa que erigiría la primer unidad siderúrgica integrada de dicho plan.

"Destacó que, sin embargo" el concurso convocado obtuvo limitadísima respuesta y fue declarado desierto por resolución conjunta de los ministerios de Economía y de Defensa, el 28 de enero último.

"Ello demostró —prosiguió— la evidente dificultad de captar recursos privados genuinos en proyectos siderúrgicos", no obstante lo cual, el 15 de mayo pasado, se suscribió el acta de creación de Siderúrgica Integrada S.A. (SINDINSA).

Señaló que esa empresa es ahora una realidad y que "solo espera que los problemas del corto plazo no dificulten el rápido desarrollo de esa iniciativa, a fin de que concurra en los primeros años de la década del 80 a resolver los fuertes requerimientos que en materia siderúrgica provoca el progreso nacional, los que de otra manera incidirán seriamente en nuestras balanzas comercial y de pagos".

Afirmó que, para destacar la importancia de este proyecto para la economía nacional y su verdadera independencia basta señalar que equivale a quintuplicar el esfuerzo realizado hasta ahora para el Chocón y que será la planta más grande de Latinoamérica; y una de las más grandes en construcción actualmente en el mundo, y permitirá substituir importaciones por montos aproximados entre los mil y 1.500 millones de dólares anuales a valores actuales.

Se refirió luego, en extenso a otros planes de Fabricaciones Militares, destacando, entre ellos, la formación de Salta Forestal S.A., con el aporte de 340.000 hectáreas de bosques selváticos por dicha provincia y 32 millones de pesos ley por Fabricaciones Militares, para explotar racionalmente la producción de maderas carbón siderúrgico.

Interpelará la Cámara Alta a tres ministros

Aplicó un arresto a un legislador provincial y aprobó un proyecto sobre importación de papel prensa

BUENOS AIRES, 31 (NA) — Tres importantes resoluciones adoptó en su sesión de hoy el Senado de la Nación. Dispuso interpelar a los ministros de Interior, Justicia y Defensa, analizar la situación económica nacional en profundidad, y aplicar un arresto de 30 días al diputado cordobés Oscar Valdez.

También fue aprobado un proyecto solicitando al Poder Ejecutivo que se establezca un régimen de excepción para la importación de papel prensa, a iniciativa de la bancada radical y ante un pedido de la Asociación de Editores de Diarios de Buenos Aires y de la Asociación Argentina de Editores de Revistas.

Durante las deliberaciones que se iniciaron a las 19, fue aprobado por unanimidad un proyecto resolviendo que los ministros Benítez, Corvalán Nanclares y Garrido, sean invitados para que en el recinto de deliberaciones expongan sobre las "medidas que el Poder Ejecutivo considera deben adoptarse en el ámbito institucional y político de la República, como también todo lo relativo a la seguridad del Estado y paz interior".

Al igual que la interpelación que se desarrolla en la Cámara Baja, ésta que ahora decide el Senado sólo tiene el carácter formal de tal, dado que se busca intercambiar ideas para lograr soluciones a la crisis del país y no formular ningún tipo de cargos a los titulares de esas tres carteras.

La fecha de realización de esa sesión especial será posteriormente concertada entre la presidencia del cuerpo y los tres ministros.

Asimismo se decidió unánimemente que las comisiones de Economía, de Presupuesto y Hacienda y de Comercio, se vuelquen de inmediato a efectuar un análisis de la situación económica y financiera del país.

Esta decisión se adoptó también mediante la aprobación de un proyecto de resolución en el que se señala que "el estudio a realizarse deberá poner especial atención en los problemas que origina la balanza comercial y de pagos, el déficit fiscal, la inflación y los requerimientos del esfuerzo productivo del país".

A fin del cumplimiento de los fines de esa resolución, "las mencionadas comisiones, ordenarán los datos estadísticos existentes y podrán recabar la opinión de funcionarios del Poder Ejecutivo y de representantes de entidades empresarias, gremiales, políticas, técnicas y universitarias, sin perjuicio de oír a quienes, con dedicación sobre los temas de estudio, se estime conveniente escuchar".

Las tres comisiones deberán, en un término no mayor de cuarenta y cinco días, presentar un informe sobre el resultado del estudio.

Estos dos temas concitaron la unanimidad de criterios de los representantes de las bancadas del alto cuerpo, los que coincidieron en destacar el papel protagónico que le toca desempeñar al Congreso en los difíciles momentos que vive la Nación.

Arresto de 30 días

Luego de estos asuntos el Senado inició el análisis de un despacho de la comisión de asuntos constitucionales por el que se disponía aplicar un arresto de 30 días al titular de la Cámara de Diputados de la provincia de Córdoba, e interventor del Partido Justicialista en Salta, señor Oscar Valdez.

Como se recordará, el senador justicialista Armando Caro planteó oportunamente una cuestión de privilegio con motivo de declaraciones del señor Valdez en las cuales calificó de "felonía y traición a la presidente de la República", la elección de presidente provisional del Senado.

Al ser citado por la Comisión de Asuntos Constitucionales, el legislador provincial se rectificó en sus términos, aclarando que su actitud sólo tendía a criticar a una actitud de los legisladores de su bancada y no al Senado en su totalidad.

Asimismo en sus declaracio-

(Pasa a la Pág. 2, Col. 5ª)

Los rectores entregaron su dictamen a Frattini

BUENOS AIRES, 31 (N.A.) Los rectores de universidades nacionales designados para hallar el mecanismo que permita volver a la normalización de las casas de altos estudios, entregaron esta noche al secretario de Educación, Carlos Frattini, un documento, en el que se contemplan las alternativas que permitirán, dentro de un contexto legal, instaurar un ordenamiento académico y el gobierno universitario.

De las alternativas presentadas, se deberá optar por una que cuente, además, con la aprobación de las cámaras parlamentarias. Los observadores del área estiman —según trascendidos de esta noche— que el motivo fundamental de las actividades académicas fue provocado por la no aprobación de los estatutos de las distintas casas de estudios.

Como se sabe, de acuerdo con lo que establece la ley en vigencia número 20.654 —enviada al Parlamento por el extinto presidente Perón— el plazo de normalización expira el 30 de setiembre último, fecha hasta la que el ministro de Educación, Oscar Ivanissevich, extendió los plazos de intervención y de gestión de los rectores normalizadores.

Durante toda la jornada, los rectores de las universidades de Luján, Lomas de Zamora, Rosario, Córdoba, Nordeste y el interventor de las universidades del Comahue y del Sur, trabajaron en el tema junto con Julio Lyonnet, secretario de Asuntos Universitarios del Ministerio y titular de la Universidad de Buenos Aires.

Si bien no hubo información especial al respecto, en fuentes fidedignas se comentó esta noche, que la comisión mencionada replanteó el problema del llamado a concurso a profesores universitarios —titulares y auxiliares— para llegar a la conclusión de que "es imposible cumplir con lo que fija la ley porque se trata de más de 46.000 agentes".

Frustrada expectativa en torno de los anuncios económicos de Bonanni

(Especial para NA, **por Jorge Salazar**.

BUENOS AIRES, 31 — En un conocido pasaje de "Así hablaba Zarathustra", el pueblo ve cómo un misterioso acróbata camina sobre una cuerda tendida en el espacio hasta que finalmente se desploma. La figura casi espectral del ministro de Economía, hablando por televisión en la noche del miércoles, recordó en sentido metáforo al personaje de Federico Niestzche. Su breve ejercicio retórico (no más de cuatro carillas) ahito de generalidades y omisiones a propósito de la grave situación económica y financiera del país, fue también una manera de caminar sobre la cuerda tendida en el espacio, aunque mucho más floja que tensa.

Pocas veces, que se recuerde, alguien pudo decir tantas cosas en tan poco tiempo, sin decir nada, en definitiva, sobre lo que la opinión pública aguardaba con indisimulada ansiedad. Así, por ejemplo, entre generosas referencias a lo obvio (justa relación entre precios y salarios; incremento de las inversiones; austeridad en la administración pública), el doctor Bonanni no anticipó una sola palabra —una sola, siquiera— con respecto a posibles soluciones para afrontar los problemas inmediatos de la recesión o el déficit en la balanza de pagos.

Tampoco se ocupó de la situación financiera de las empresas —estatales y privadas— al borde de la cesasión de pagos y se mostró injustificadamente avaro en sus conceptos sobre la inflación y el modo de conjurarla. Por el contrario, en este rubro, al igual que muchos de sus procederes, cargó la cuenta a los efectos antes que a las causas. Y en ese sentido redescubrió las maniobras monopolistas, el mercado negro y el desabastecimiento, factores éstos, afirmó, "que tienen mucho que ver con el alza inusitada de los precios".

Mientras 25 millones de despistados esperaban anuncios concretos sobre los temas de mayor urgencia (por ejemplo: cómo se hace para pagar la totalidad de sueldos y jornales), el ministro prefirió reiterar frases ajenas, respetables sin duda, pero fuera de contexto: "al país lo arreglamos todos o no lo arregla ninguno". Y en lugar de indicar medidas para la coyuntura se detuvo en la enumeración de objetivos y metas para el largo plazo. Olvidó, evidentemente, la famosa respuesta de lord Keynes a Churchill: "en el largo plazo, señor, estaremos todos muertos".

¿Y cuáles son, de cualquier manera, esos objetivos? Pues, vocablo más o menos, los de todo gobierno corriente, civil o militar, conservador o radical: salarios justos, contención del proceso inflacionario, promoción del comercio exterior, aumento de la producción, impulso a las economías regionales, política impositiva adecuada y austeridad en el gasto. Toda una loable explosión del sentido común.

No habrá nadie —suponemos — capaz de disentir con esas proposiciones, pero pocos serán los que las crean viables si antes no se despejan las nada menudas incógnitas del momento: nuevo desfasaje de precios y salarios, iliquidez, caída vertical de la productividad y —casi nada—, evaporación de las reservas monetarias.

Pero, en última instancia, seamos realistas: ¿podía el ministro Bonanni decir más de lo que dijo? ¿Estaba en condiciones de arriesgar definiciones más concretas? ¿Contaba con los apoyos reales para hacerlo?

Las respuestas a esos interrogantes se deben menos a la economía que a la política. Celestino Rodrigo pudo, a su hora, ser más explícito y directo (al margen de los resultados que ello trajo aparejado) porque la Presidente de la República le reiteró enfáticamente su apoyo. Otro tanto le ocurrió a José Gelbard en los días de Perón. Pero hoy, en rigor: ¿cuáles son las apoyaduras de Bonanni?

Como siempre, aun en el cuadro de la mayor crisis, la política manda a la economía. Y la política indica ahora la existencia de un devorador vacío de poder. Sobre ese vacío, precisamente, emerge con sus palabras el doctor Bonanni. Antes de pronunciar su mensaje se dio tiempo para marcar una incongruencia previa: Elogió el plan de la CGT. Es decir, hizo suyas en gran medida las postulaciones estatizantes (y socializantes) del documento elaborado por la central obrera sin que ello tampoco le redituara un apoyo para su gestión por parte del sector gremial.

Otro de los recursos puestos en juego en la alocución del ministro de Economía (la convocatoria a todos los sectores políticos, empresarios, castrenses y laborales) es poco seguro que haga carrera. La experiencia reciente en materia de reuniones multisectoriales no es como para entusiasmar a nadie. Su mecánica no permite más que una ronda de discursos sobre generalidades, sin que falten los impactos demagógicos y oportunistas, cuando no la mera y restrictiva aspiración sectorial. Las anheladas concertaciones suelen morir en la tierra de nadie. Entre los que piden más y los que quieren dar menos.

Lo real es, reiteramos, la existencia de un vacío de poder político que se traduce en la falta de decisiones de gobierno. En esas condiciones al nuevo ministro sólo le ha quedado una menguada posibilidad: la exhortación moral. Y un melancólico recuerdo, aunque en su voz haya querido ser afirmativo: el proceso de liberación nacional.

Caplán dijo que no suspenderán las importaciones

BUENOS AIRES, 31. (NA). — El secretario de Programación y Coordinación Económica, doctor Benedicto Caplán, declaró esta noche que no existe la intención de suspender las importaciones.

"No tengo noticias de que pueda ser adoptada esa medida" —respondió a un periodista—, agregando que las importaciones seguían rigiéndose por el régimen en vigor.

Grave conflicto en Junín, Buenos Aires

La CGT regional ocupó la Comuna

JUNIN, Bs. As., 31 (NA). — Hoy entró en la segunda jornada el conflicto entre la regional local de la CGT y el intendente municipal Jorge Benini. La sede de la Comuna sigue ocupada por dirigentes gremiales, y Benini se instaló nuevamente en la unidad regional de la policía, la ciudad está paralizada por la interrupción de actividades dispuestas por la C. G.T., que se prolongará por lo menos hasta la medianoche de mañana, ya que los gremialistas manifestaron que no cambiarán de actitud hasta que Benini presente la renuncia a su investidura.

Benini fue acusado, por los concejales justicialistas Abraham Ise y Alfredo Alberti, así como también por los dirigentes de la Unión Ferroviaria y de otros gremios, de cometer irregularidades en el manejo de los asuntos comunales.

Ayer cuando Benini se dirigía a su despacho en la sede de municipio, advirtió que el mismo estaba ocupado por los sindicalistas, que reclamaban de vida voz su renuncia y las de sus colaboradores inmediatos, tal como había resuelto exigirlo la noche anterior, la entidad obrera, después de una sesión extraordinaria.

Benini decidió efectuar la denuncia correspondiente a la regional Octava de la Policía Provincial, donde estableció desde ese momento, eran las 18 de la mañana, su despacho.

Por la tarde, en la misma unidad policial, hubo una reunión en la que tomaron parte su titular, el comisario mayor Bancari, autoridades municipales y representantes de la C.G.T., al término de la cual se dijo que se había convenido desalojar la intendencia, a cambio de un diálogo con el intendente.

Pero Benini no concurrió a su despacho, y la ocupación prosiguió entretanto, en la madrugada. Con quórum estricto, diez concejales se reunían para acordar el pedido al intendente de su comparenica en su despacho, lo que éste satisfizo poco después de la 0,30 hora.

Benini llegó al edificio municipal en compañía de algunos de sus funcionarios más allegados y con fuerte custodia policial, y mantuvo en su despacho, con los ocupantes, un diálogo en cuyo transcurso, según una versión, el intendente habría pedido plazo hasta hoy a fin de presentar la renuncia.

Durante la mañana de hoy seguía la ocupación del municipio y el cese de actividades dispuestos por la C.G.T. local, mientras Benini manifestaba a los periodistas que no pensaba renunciar, que no tendría en cuenta las demandas de los dirigentes gremiales y que sólo admitiría ser juzgado por el Concejo Deliberante.

Representantes de las entidades que agrupan en Buenos Aires a los empresarios del autotransporte de pasajeros, hacen declaraciones en relación con la medida de fuerza dispuesta. (Radiofoto de NA).

Levantaron su medida de fuerza los transportistas

Una comisión tratará el pedido de aumento tarifario

BUENOS AIRES, 31 (NA). — Los dirigentes del transporte privado de pasajeros, anunciaron esta noche que levantaron "sin condiciones" el movimiento de fuerza que debía iniciarse con el primer minuto de mañana.

La importante novedad se conoció a las 21 y 40, al concluir en el salón de acuerdos del Ministerio de Economía, la deliberación que había convocado el titular de esa cartera, Pedro J. Bonanni, para considerar los reclamos de aumentos tarifarios que habían presentado las dos cámaras empresarias, que nuclean a los transportistas de pasajeros de esta Capital y del Gran Buenos Aires.

Roque Fantino, vicepresidente de la Cámara Gremial del Autotransporte de la Provincia de Buenos Aires, indicó que el ministro de Economía había dispuesto que se constituyese de inmediato una comisión entre funcionarios y representantes de las empresas para que estudie los aumentos de costos y disponga el porcentaje en que deben incrementarse las tarifas. Los transportistas solicitaron que los aumentos fuesen del 72 por ciento para las tarifas de corta y media distancia y del 95 por ciento para los de larga distancia.

La comisión acelerará la conclusión de esos estudios, pero no tiene marcado un lapso determinado para ello.

De esa comisión formarán parte: Manuel Couto, que representa a la Cámara Empresaria del Autotransporte de Pasajeros; Roque Fantino, que integra la Cámara Gremial del Autotransporte de Pasajeros de la Provincia de Buenos Aires, y José Carlos Piva, que es presidente de la Federación Empresaria y, al mismo tiempo, mantiene la presidencia de la Confederación General de Comercio.

Oficialmente se anunció en el Ministerio de Economía, que los transportistas habían asumido la responsabilidad de levantar el paro.

Destinarían sólo para taxistas los coches gasoleros

BUENOS AIRES, 31 (Télam) El subsecretario de Combustibles, Antonio Barbato, anticipó hoy que se estudia la prohibición de vender automóviles o motores gasoleros a particulares, para destinarlos exclusivamente al servicio de taxis de todo el país.

En declaraciones exclusivas a Télam desmintió también versiones acerca de inminentes incrementos en las tarifas de los combustibles, "que podrían originarse —dijo— en sectores interesados en crear confusión".

Barbato señaló que a través del régimen en estudio, se contempla destinar la producción de automóviles o motores gasoleros exclusivamente para los taximetristas.

Como se recordará, cuando fueron incrementadas las tarifas de los combustibles y al mismo tiempo las del servicio de taxímetros —en hasta un 140 por ciento para todo el país la Secretaría de Comercio anticipó que se agilizarían los trámites destinados a la producción e importación de motores a gas oil para proveerselos a los taximetristas.

Por otra parte, Barbato indicó que el incremento en los precios producido a comienzo de junio redujo el consumo de nafta de ese mes en un 25 por ciento con referencia a mayo. En julio se advirtió un leve incremento de la demanda, pero sin recuperar los niveles de mayo o del año anterior.

Consultado sobre las razones de las diferencias relativas de precios entre las motonaftas y otros combustibles, derivados todos de la misma materia prima y a través del mismo proceso industral, dijo Barbato que están inspiradas en razones económico-sociales que se sostienen en todos los paises, por las diferentes elasticidades de la destilación, por su parte, y de la demanda, por la otra.

El funcionario afirmó que los consumidores de nafta subsidian a los de otros combustibles, preferentemente gasoil, kerosene o fueloil. "El kerosene —dijo— tiene una finalidad de consumo doméstico para los hogares menos pudientes, mientras que el gasoil y el fueloil son de vital importancia para el transporte de bienes y personas, el primero, y para calderas el segundo".

Chispazos

por IAN

Exponen la grave crisis de la industria editorial

BUENOS AIRES, 31. (NA). — La crisis general que afecta a la industria editorial, las amenazas de despido al personal y la restricción general del trabajo fueron expuestas al secretario de Prensa y Difusión de la Presidencia, José Stupenengo, por una delegación de la comisión intersindical de la Editorial Sarmiento —editora del diario "Ultima Hora"—, interesándolo asimismo en la reapertura del rotativo "Crónica" y otros medios de difusión clausurados como los diarios "La Calle", "El Mundo", "Noticias" y la revista "Satiricón", entre otros.

Los sindicalistas expusieron al secretario Stupenengo "la difícil situación por la que atraviesa el gremio, que ante la crisis de la industria se ve enfrentado con amenazas de despidos masivos y restricción del trabajo, que se seguirá agudizando, dado que la falta de papel obligó a los medios a reducir sus páginas y, por otra parte, la venta se redujo en hasta un 50 por ciento".

Al respecto señalaron que en el diario "Síntesis" aún no se habían cobrado ni los salarios ni el aguinaldo, que "Mayoría" ya procedió a despedir parte de su personal, al igual que "La Opinión" y Editorial Atlántida, mientras que en la agencia oficial Télam "hay 120 trabajadores al borde del despido".

Stupenengo, según los sindicalistas habría dicho que el caso "lo plantearía en la próxima reunión del gabinete nacional", aclarando que en el caso de los medios clausurados, no es tema que competa a la Secretaría de Prensa y Difusión, pero que "hará de intermediario ante el ministro del Interior, Antonio Juan Benítez, y de Justicia, Ernesto Corvalán Nanclares, para que se ocupen del tema".

Solicitud de fruticultores al gobierno

BUENOS AIRES, 31 (NA). — La Corporación Frutícola Argentina reclamó al secretario de Comercio Exterior y Negociaciones Económicas Internacionales su mediación ante el gobierno de Brasil para el levantamiento de sus restricciones a la importación de frutas, así como la actualización del tipo de cambio para las exportaciones y la reglamentación de la medida que dispone la deducción de los valores de los envases a través del mercado financiero.

En su presentación, que la entidad comunicó igualmente al director nacional de Exportaciones, la Corporación llama la atención sobre la necesidad de preservar el mercado brasileño "comprador tadicional de mas de la mitad de nuestras exportaciones de peras y manzanas, y unico comprador durante todo el segundo semestre del año".

Seguidamente, se señala que dicho país "ha dictado recientemente disposiciones que redundarán en un serio perjuicio para el volumen y continuidad de nuestras exportaciones" y que se concretan en la obligación de efectuar un depósito previo de garantía equivalente al 100 por ciento del valor FOB como condición para obtener la guía de importación correspondiente.

Al mismo tiempo, la Corporación Frutícola requiere la actualización del valor de la divisa para las exportaciones del sector, adecuando "a la nueva realidad vigente en materia de costos".

Quiniela de Mendoza

El Banco de Previsión Social dio a conocer el extracto del sorteo de la quiniela efectuado anoche por la Lotería de Mendoza:

1º Premio	.....	420
2º	.....	907
3º	.....	611
4º	.....	792
5º	.....	575
6º	.....	204
7º	.....	323
8º	.....	974
9º	.....	965
10º	.....	899
11º	.....	666
12º	.....	992
13º	.....	517
14º	.....	666
15º	.....	108
16º	.....	459
17º	.....	499
18º	.....	196
19º	.....	697
20º	.....	919

La salud de Isabel Perón en la versión de un ministro

De nuestra Corresponsalía en la Capital

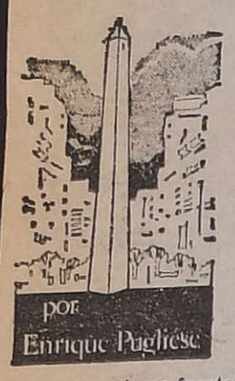

BUENOS AIRES, 31. — ¿Cuál es el estado de salud de Isabel de Perón? Esta es la única pregunta, humana y política, que se formulan los observadores porteños desde hace quince días. Un ministro confesaba en rueda de amigos: "Hay que tener en cuenta que a partir de la primera semana de junio la señora de Perón ha sufrido la crisis política permanentemente. Si bien su temperamento es fuerte, no cabe duda que la persistencia de las tensiones, la destitución —en los hechos la aceptación de su renuncia, no fue más que eso— de Raúl Lastiri y las sucesivas reformas en la composición del elenco gubernativo, dejaron profunda huella en su espíritu. Está decaída, eso es cierto, pero su estado no reviste ninguna gravedad".

Tratando de lograr una explicación más concreta, éste corresponsal preguntó al ministro:

—¿Es cierto que la señora Isabel pesa menos de 40 kilos?

—"Yo no soy médico, pero tengo una noticia similar. Esto impuso que se le suministraran vitaminas y se le recomendara reposo".

—¿Se tomará vacaciones la jefa de Estado?

—"No lo creo. Por lo menos hasta ahora, no se habló de eso".

—¿Cree que se va a recuperar pronto?

—"Lo descuento".

—¿Habrá mensaje presidencial por radio y televisión?

—"Esa fue una fantasía que partió de alguna cabeza conflictuada. La señora de Perón necesita reposo para una recuperación adecuada".

Ese fue el diálogo que eclipsó algunas conjeturas alarmistas sobre la salud presidencial. Un tema humano, naturalmente, pero muy importante para el futuro institucional de la República.

Interpelación

(Viene de la Pág. 1ª)

nes el señor Valdez había hecho directa referencia a los representantes de Salta en el Senado, senadores Caro y Cornejo Linares.

Este último aclaró ayer que se abstendría de votar en razón que no le afectan las mencionadas declaraciones dado que "no sólo no estuve presente en oportunidad de que se eligiera un presidente provisional del Senado, sino que a mi retorno del extranjero conjuntamente con el senador Martiarena expuse mi oposición a la actitud que habían adoptado mis compañeros de bancada".

Finalmente la iniciativa fue aprobada. De esta forma el señor Valdéz deberá cumplir 30 días de arresto en el cuartel central de policía, a la par que todos los antecedentes del caso fueron remitidos al juez federal en turno, estimándose que se le podría iniciar un proceso por desacato.

Papel prensa

Posteriormente el cuerpo aprobó un proyecto solicitando al Poder Ejecutivo que se establezca un régimen de excepción para la importación del papel prensa, para que se permita su ingreso con cobertura de seguro de cambio total, abonando por parte del comprador el depósito por anticipado, o corriendo el riesgo de cambio a elección de los importadores. Se trataba de una iniciativa radical ante un pedido de la Asociación Editores de Diarios de Buenos Aires y la Asociación Argentina de Editores de Revistas.

Seguidamente también fue aprobado un proyecto del senador radical Hipólito Solari Yrigoyen por el cual se solicita al Ministerio de Trabajo que adopte las medidas conducentes a la normalización de la Asociación de Periodistas de Buenos Aires (APBA).

Finalmente, luego de aprobadas numerosas órdenes del día, dejó convertidos dos proyectos en leyes. Por uno de ellos se dispone la pavimentación del tramo de la ruta 126, comprendido entre Sauce y su empalme con la Ruta 27, en la provincia de Corrientes, y el otro otorga un subsidio de 15 millones de pesos para construir un edificio de la Escuela Nacional de Comercio "Anteonor Ferreyra", de la ciudad de Santiago del Estero.

Las deliberaciones se levantaron a las 22.05 hasta el próximo miércoles.

Valdez fue alojado en un cuartel policial

BUENOS AIRES, 31, (NA). "No me han sancionado a mí, han sancionado a la presidente de mi partido y a millones de peronistas que son leales a Perón y al gobierno que él nos legara", dijo esta noche a Noticias Argentinas el titular de la Cámara de Diputados de la provincia de Córdoba, e interventor del Partido Justicialista en Salta, Oscar Valdez, poco antes de ser arrestado por orden del Senado de la Nación y alojado en el Cuartel Número Uno de Bomberos.

En declaraciones exclusivas, después de ser sancionado por violar los fueros del Senado, Valdez dijo también que "como no pueden sancionar a la presidente de mi partido, han elegido a uno de sus soldados. Y yo, como soldado, me siento condecorado con la sanción que me han impuesto".

"Qué triste y vergonzante hubiese sido no haber defendido a la discípula de Perón —agregó—, a la mujer que acompañó con amor y sacrificio en los momentos difíciles al ilustre exiliado. Qué traición a Perón y qué negación de todo lo que manifestamos de acatamiento a la presidente de nuestro partido".

"Esta sanción —explicó— tiene un doble significado: Primero es el riesgo permanente de los leales, y segundo el haber sido solicitada esa sanción por quien ya había traicionado a Perón. Lo hizo con Serú García en Mendoza, ahora lo hace con Isabel. Quien traiciona una vez traiciona siempre. Y si esto fuere poco, este señor que solicita la cuestión de privilegio, fue integrante de la pomposa Unión Democrática en la provincia de Salta".

"Si por enrostrar la deslealtad de señores con estas cualidades —puntualizó— soy merecedor de una sanción, bendita sean millones de sanciones, porque hay dispuestos millones de pechos argentinos para recibir tan honrosas condecoraciones".

"Este no era el lugar donde debería haberse dilucidado el problema", acotó. "El encuadramiento correcto de este entredicho estaba en nuestro partido, es decir el tribunal de disciplina, quien debería haber entendido y determinado el grado de felonía o de inconducta que quedó de manifiesto".

"He sido claro y terminante —remarcó—. En ningún momento he pretendido agraviar al Senado de la Nación. Pero sí he ratificado públicamente la condena y repudio contra quienes no fueron leales a mi partido".

"Yo tengo la tranquilidad espiritual suficiente —concluyó— como para rendirle cuenta a mi pueblo de la misión cumplida. De él y nada más que de él espero el veredicto".

Atentados en La Plata y Bahía Blanca

LA PLATA, 31 (NA). — Esta ciudad, la vecina de Ensenada, y Bahía Blanca, fueron sacudidas esta madrugada por explosiones de bombas colocadas en domicilios de altos funcionarios de empresas y en los salones de una de ellas, sin que afortunadamente se registrara víctima alguna, aunque sí cuantiosos daños materiales.

El primer artefacto explotó a la 0.20 en la calle 513, entre 12 y 13, de la vecina localidad de Ensenada, donde reside Mario Gómez, funcionario de Textil Olmos.

Había sido colocado entre el Ford Falcon perteneciente a Gómez y el muro de la finca: vehículo quedó destrozado prácticamente en su totalidad, y la casa experimentó grandes daños.

Se estima que el móvil del atentado es el conflicto existente entre la firma Textil Olmos y su personal desde hace aproximadamente treinta días.

A las 5.45, esta vez en el frente de la casa de calle 66, número 1581, de esta ciudad, estalló otra bomba, que deterioró buena parte del frente del edificio, sin daño para personas.

En esa dirección reside Jorge Pegoraro, que en un tiempo fue funcionario de Agua y Energía Eléctrica, y en la actualidad desempeña actividades en Petroquímica Sudamericana y Textil Olmos.

Poco después de la primera hora de hoy, en Bahía Blanca, en los salones de Marra y Cía. representante de la empresa Bagley, explotó una potente bomba, que causó grandes perjuicios en el establecimiento y en fincas colindantes.

En el lugar fueron hallados volantes que firmaba un Comando Obrero Peronista Eva Perón, según informó la policía de Bahía Blanca.

Atentado contra una sede legislativa

LA PLATA, Buenos Aires, 31. (NA) — A las 20.15 fue atacado a balazos el puesto de guardia de la Legislatura, sobre la Calle Nº 8, en una incursión relámpago de dos automóviles y un francotirador que se hallaba oculto en la vereda de enfrente, donde se encuentra el cine "I".

Ese sector de la Legislatura suele ser el menos utilizado, y contra él se efectuaron, desde un coche Peugeot 504, de color blanco, gran cantidad de disparos que tomaron por sorpresa a los integrantes de la guardia policial.

Estos no habían tenido tiempo aún de reaccionar cuando una nueva ráfaga de disparos, procedentes esta vez de la metralleta de un francotirador que se había mantenido oculto en el hall del cine, les obligaba a cubrirse.

En ese momento se vio acercarse por la Calle 8 a otro vehículo que, sin apresuramiento, recogió al francotirador para alejarse después velozmente, como lo hiciera el Peugeot.

Abandonarán el país seis detenidos más

BUENOS AIRES, 31. (NA). — El gobierno nacional concedió la opción para abandonar el país a seis personas que se hallaban detenidas a disposición del Poder Ejecutivo por aplicación del estado de sitio.

Se trata de Ana María Ortiz de Auerbach, Francisco Marco Bucci, Gustavo Adolfo Castro Porta y Olga Liliana Stinziano, quienes lo harán con destino a Perú; Carlos Alberto Palmas, con destino a Venezuela e Idilia Hena Palacio de Penayo, quien optó por trasladarse a Suecia.

El decreto respectivo fue dado a conocer esta tarde por el Ministerio del Interior.

Perette afirmó que la actual situación es sumamente grave

Negó que la crisis económica fuese un problema coyuntural

BUENOS AIRES, 31 (NA). — El senador nacional Carlos Perette afirmó que el actual momento argentino es "sumamente grave", y rechazó la hipótesis de que la crisis económica se deba a "un problema coyuntural, como ciertos voceros del oficialismo quieren hacerla aparecer".

La atribuyó, en cambio, a "un conjunto de errores y desaciertos en todos los aspectos de la vida nacional", y ofreció cifras demostrativas del deterioro operado en las finanzas públicas en los últimos dos años.

Perette se refirió a la crisis en el curso de una entrevista que publica la revista quincenal "Discusión".

Dijo Perette que, en lo social las consecuencias fueron más graves, pues "los trabajadores tuvieron niveles fijos de salarios tardiamente reajustados, de tal modo que los excedentes monetarios... derivaron hacia los sectores del monopolio y el privilegio".

En otro orden de cosas, declaró Perette que el pueblo argentino no se ha prestado al llamado de los extremismos de izquierda y de derecha. Afirmo que las Fuerzas Armadas "han tomado una posición decididamente constitucionalista, y dijo no creer que peligren las instituciones.

Durante la entrevista Perette manifestó que "estamos en un tiempo de inseguridad creciente que exige definiciones claras, rumbos adecuados y hombres que deben conducir el Estado capaces de provocar, con su conducta, los apoyos necesarios para superar la situación".

Al negar que la presente crisis económica fuese un problema coyuntural, el senador Perette fundamentó su aseveración en la incidencia de las importaciones de petróleo, y en las exportaciones, cuyo mercado consideró favorable pero que enfrentamos con una falta de saldos exportables.

Acerca del petróleo, explicó Perette que "nuestras necesidades importadoras no sobrepasan el diez por ciento del consumo, con una incidencia similar sobre los ingresos de exportación".

Respecto de la colocación de los productos agrarios nacionales, y excepción hecha de la carne, aseguró el legislador que "la coyuntura internacional es plenamente favorable, dadas las carencias alimentarias que hacen necesarios nuestros productos graníferos", lo cual dijo había quedado demostrado el año pasado, "pero ahora carecemos de saldos exportables".

Se le instó a que precisara el desarrollo del proceso y Perette lo hizo señalando que en tanto en mayo de 1973 la existencia de divisas era de 7.700 millones de dólares, "hoy no tenemos divisas", que si hace dos años las exportaciones dejaban un saldo favorable de mil millones de dólares anuales, "el comercio exterior arrojará un déficit de mil millones de dólares a fines de 1975", que mientras en 1973 "la deuda externa rozaba los 6.500 millones de dólares, ahora trepó hasta los diez mil millones de la misma moneda".

Eso, dijo Carlos Perette a "Discusión", "en medio de una voraz inflación, depresión de los ingresos familiares e individuales y una fuerte baja en la calidad de la vida".

"En esos simples guarismos —precisó el senador radical— queda sintetizada una política que pregonaba que "el consumo es la mayor riqueza" a la vez que, propaganda desbordante por medio, decía que "la inflación llegó a cero, se ha vivido del capital y no de los réditos".

Perette rubricó esa parte de la entrevista preguntando: "dónde quedó «el milagro argentino» que se exhibía como éxito rotundo del oficialismo".

El legislador prosiguió su reflexión expresando que "se puso en marcha una política pivoteada en un "pacto social" con desigual poder de negociación entre las partes, cuando el "plafond", de divisas hubiera permitido absorber cómodamente las negociaciones paritarias".

Desarrolló el concepto añadiendo que "se despilfarraron divisas en usos absolutamente superfluos, en cantidades de centenares de millones de dólares, que hubieran bastado para atender los requerimientos externos de obras públicas fundamentales".

Caracterizó a la política fiscal como desordenada, de gastos improductivos, con "un aparato tributario que, en vez de alentar la inversión, la castigaba, gravando a la vez fuertemente los ingresos de los consumidores, con una política de precios inflexible y alejada de la realidad que creó el desabastecimiento y el mercado negro".

De todo ello resulta, según el pensamiento de Perette, que "han quedado destruidas las expectativas de la clase media, en tanto que la situación de los trabajadores está descendiendo a niveles de simple subsistencia, con un empresariado desesperado ante un mercado consumidor repentinamente empequeñecido".

Más adelante dice Perette que "una política dispendiosa e imprudente, carente de planes concretos y realistas, es lo que determina la situación en que vivimos".

A la aserción anterior Perette agrega que "si había que absorber la crisis que se avecinaba, para no estar llorando sobre leche derramada, cabía llevar una política gradualista, de aproximaciones sucesivas, evitando los graves daños inferidos al cuerpo social, que han eclosionado en una crisis política de imprevisibles consecuencias".

PODER EJECUTIVO NACIONAL
MINISTERIO DE ECONOMIA
SECRETARIA DE COMERCIO

INSTITUTO NACIONAL DE VITIVINICULTURA

DECLARACION de EXISTENCIAS de VINOS

Señor Elaborador:

El Instituto Nacional de Vitivinicultura dispuso la realización de un censo de existencias de vinos nuevos (1975) y anteriores, como también vinos no comunes (finos, reservas, especiales y otros tipos).

HASTA EL 14 DE AGOSTO PROXIMO, en formulario 1.479, se deben presentar las declaraciones juradas con las EXISTENCIAS a las 0 Hs. DE HOY 1º DE AGOSTO DE 1975.

CUMPLA EN TIEMPO — EVITE MOLESTIAS

1|8|F|79731|1|8

BANCO DE LOS ANDES S.A.

invita

a accionistas, clientes y amigos
a visitar las nuevas instalaciones
del edificio propio de su filial
FRAY LUIS BELTRAN
mañana sábado 2 de agosto, de
10,30 a 12,30 y de 17 a 20.

CREMASCHI

Programa de Radios y TV

Ofrecemos a continuación los programas de acuerdo con el detalle que nos han suministrado las respectivas radios y teleemisoras.

con GARGANTINI

Canal 7 - Mendoza

10.45 Carta de ajuste con música selecta.
10.55 Santoral.
11.00 El shoy de Bugs Bunny.
11.30 Bonanza.
12.20 Actualidades.
12.35 Meteoro.
12.55 Ecos.
13.00 Noticiero 7 primera edición.
13.30 Antes de la historia.
13.35 Matinée. Hoy: "El que vino a cenar".
14.55 Micros Lamela.
15.00 Siesta.
17.00 Ayer fue mentira.
17.30 Buenas tarde, mucho gusto.
19.00 Meteoro.
19.23 Micros Lamela.
19.30 Programón.
19.53 Ecos.
20.00 Noticiero 7 segunda edición.
20.30 Metropolitano de Fútbol: Gimnasia y Esgrima vs. Ferro Carril Oeste en directo.
22.45 La aventura de vivir - 1er. capítulo.
0.30 Palabras para recordar - Secret. Medios Comunic.

Canal 9 - Mendoza

11.00 Telescuela técnica.
11.30 Maverick.
12.30 Noticiero en directo.
13.30 La hora de Andrés.
14.30 Cine para la familia. Hoy: "Desayuno en la cama".
16.00 Otra vez ayer.
16.30 Vco veo.
17.00 Este es mi mundo.
17.30 Abbott y Costello.
18.00 Música para ver.
19.00 Ben Casey.
20.00 Alguien por quien vivir.
21.00 Noticiero nueve.
21.30 Las calles de San Francisco. Hoy. "Una trucha en la leche".
22.00 Piel naranja.
24.15 Expedición.

en la mesa

LRA 6 y LRA 34 Radio Nacional Mendoza

7.15 Por los senderos de la patria.
7.30 INTA.
7.45 Orquestas típicas.
8.00 Informativo.
8.05 Notas y música para Ud.
9.00 Cadena de la alimentación.
9.05 Variedades musicales.
9.30 Boletín cultural.
9.35 Variedades musicales.
10.00 Informativo.
10.05 Instituto Nacional de Vitivinicultura.
10.15 Estampa ciudadana.
10.30 Nuestros hijos.
11.00 Informativo.
11.05 Radioteatro Unitario: "La última aparición de la baronesa".
11.35 Ministerio de Bienestar Social de la Nación.
11.40 Danzas y cantares nativos.
11.55 Informativo.
12.00 Concierto de mediodía.
13.00 Informativo.
13.15 Pequeñas joyas de la música.
13.30 Boletín Gobierno de Mendoza.
13.35 Música para todos.
14.00 Informativo.
14.05 Folklore en Nacional.
15.00 Informativo.
15.05 Selección típica.
15.30 Cita en París.
15.45 Jazz.
16.00 Informativo.
16.05 El libro leído para usted.
16.20 Concierto de la tarde.
17.00 Informativo.
17.15 Nuestras danzas.
17.30 Secretariado de medios de comunicación.
17.40 América, su música y su canto.
18.00 Informativo.
18.05 Tango y folklore.
18.30 Boletín cultural.
18.35 Ruta musical.
19.00 Informativo.
19.05 Efemérides musical.
19.30 Servicio social internacional.
19.35 Mapa espiritual de la Argentina.
20.00 Informativo.
20.05 Solistas y conjuntos argentinos.
20.30 Radio Bélgica.
21.00 Informativo.
21.15 Solistas.
21.30 Nuevos registros.
22.00 Informativo.
22.05 Concierto nocturno.
23.00 Informativo.
23.05 Simplemente... para recordar.
23.45 Informativo.
24.00 Notas y música para usted.

todos de acuerdo

Secuestraron por segunda vez a un ejecutivo inglés

Audaz operativo de presuntos extremistas

BUENOS AIRES, 31 (NA). — En una acción de corte típicamente extremista, fue secuestrado esta mañana en la localidad de Caseros, en el noroeste del Gran Buenos Aires, Charles Agnew Lockwood, director de varias importantes empresas de esta capital y heridos gravemente dos de los hombres que integraban su custodia.

Lockwood, un hombre de 65 años, de nacionalidad inglesa, que ha residido buena parte de su vida en la Argentina, es en cierto modo un "veterano" en materia de secuestros. Hace aproximadamente dos años, en junio de 1973, había sido capturado por la organización extremista ilegal, que lo liberó el 29 de julio del mismo año, luego de cobrar por su rescate dos millones de dólares de los siete millones y medio que reclamó inicialmente.

El operativo montado esta mañana para secuestrarlo por segunda vez, parece, por sus características, obra de elementos subversivos, aún cuando no necesariamente de la misma organización que lo capturó hace dos años.

Según informes recogidos en el lugar del episodio, desde muy temprano resultó llamativa para los vecinos del paso a nivel ubicado en el cruce de la calle Kennedy con las vías del Ferrocarril San Martín, la presencia de una docena de hombres, la mayoría de ellos jóvenes, ataviados con mamelucos azules completamente nuevos, y que con palas, carretillas y barretas, aparentaban trabajar en la reparación de los rieles.

A corta distancia de allí, otros individuos, también desconocidos para los habitantes de la zona, aguardaban en el interior de una camioneta colón limón, estacionada de modo que obstruía buena parte del paso por la calzada de la referida calle.

En esa actitud los supuestos obreros y los tripulantes del vehículo, se mantuvieron entre las 6 y las 8.30, aproximadamente, momento en que aparecieron en el lugar dos camionetas Ford Falcon tipo rural, una de ellas color verde y la otra de tonalidad clara.

En la primera, a cuyo volante estaba el chofer Horacio Julio Arias, de 52 años, viajaba Lockwood, acompañado por dos hijas mujeres, de 18 y 23 años, respectivamente, en tanto que el segundo vehículo era tripulado por tres custodios del ejecutivo.

Cuando el primero de los vehículos integrantes de la corta caravana llegó a la altura de la camioneta limón, ésta fue súbitamente puesta en movimiento para cortarle el paso. Arias clavó los frenos, pero no pudo evitar que su vehículo embistiera al otro. A partir de ese instante se desarrolló una rápida y confusa escena, que culminó con el secuestro del ejecutivo.

Siguiendo evidentemente un plan predeterminado, los supuestos obreros desenfundaron armas, y comenzaron a disparar sobre las camionetas Falcon, especialmente la que conducía a los custodias. Estos respondieron a su vez de la misma manera, generalizándose un tiroteo que, al decir de algunos vecinos, se prolongó varios minutos, y que concluyó cuando el chofer del empresario y dos de los custodias, caían heridos.

El único ocupante de la camioneta de custodia que no fue alcanzado por los proyectiles logró desplazarse hacia el otro vehículo y rescatar a las hijas de Lockwood, pero sin poder impedir que éste fuera tomado por los atacantes y obligado a introducirse en la camioneta limón, que instantes después, emprendía veloz huída, seguido por otro vehículo de características parecidas, en el que se alejaron del lugar, el resto de los agresores.

Inmediatamente, se requirió la presencia policial, y poco después llegaron al lugar varios vehículos policiales con unos 30 hombres, al tiempo que se disponía el traslado de los heridos a una clínica de la zona.

Fue entonces que se advirtió que otra persona también había sido víctima, aunque en menor medida, del cruento episodio. Se trata de Jacinto Antonio Navarro, cobrador de una empresa siderúrgica, cuyo vehículo, un Fiat 1500, fue alcanzado por algunos proyectiles, y sufrió la rotura total del parabrisas. Navarro levemente herido se arrojó a una zanja, desde la cual presenció el secuestro.

Charles Agnew Lockwood, empresario vastamente conocido en el mundo de las finanzas, es miembro del directorio de varias grandes empresas, entre ellas Alpargatas, Financiera Roberts, Suchard, Acrow, Atanor y Banco Francés e Italiano.

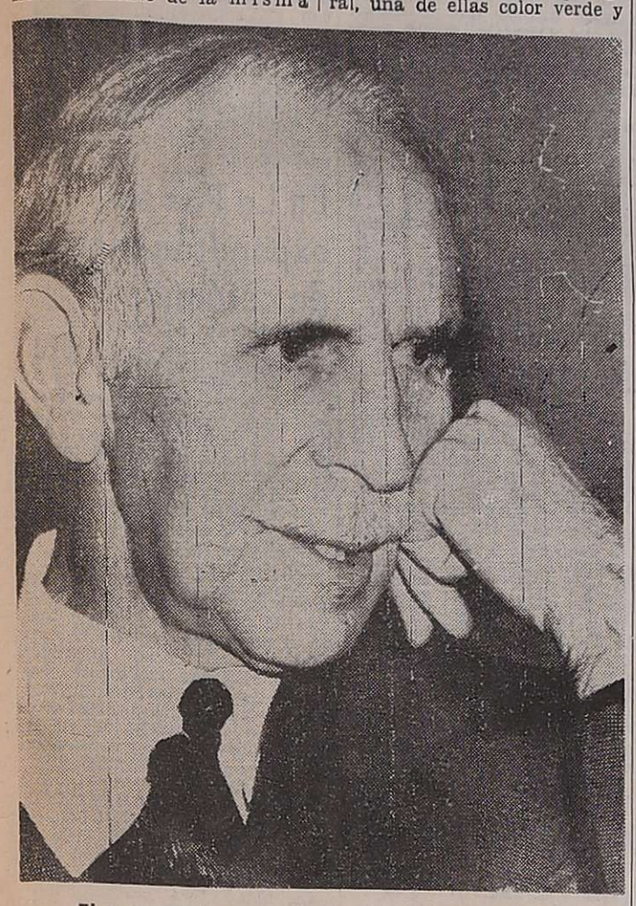

El empresario secuestrado. (Radiofoto de NA).

Una patrulla de rescate inspecciona los restos de un avión de la empresa Far Eastern que se estrelló en el aeropuerto internacional de Taipeh mientras caía una intensa lluvia. El aparato transportaba 76 pasajeros, de los cuales por lo menos 27 fallecieron y otros 48 sufrieron heridas. (Radiofoto de UPI)

Causaron 34 muertos dos tragedias aéreas

Ocurrieron en Chile y en China Nacionalista

SANTIAGO, 31 (UPI). — Cinco miembros de la Fuerza Aérea de Chile (FACH) y dos del Ejército perecieron hoy al precipitarse a tierra un avión C-47 del grupo de aviación número 10. El accidente ocurrió poco antes del mediodía en las proximidades de la base aérea de Colina, cerca de Santiago, según informó la comandancia en jefe de la FACH.

El aparato cayó a tierra en momentos en que realizaba un vuelo de ejercicio con paracaidistas.

El informe oficial indicó que el accidente al parecer se debió a que uno de los paracaídas auxiliares se desprendió de uno de los hombres y se enredó con todas sus cuerdas al timón de profundidad del avión.

La velocidad hizo abrirse el paracaidas y frenó bruscamente la máquina, desviándose hacia un costado para luego precipitarse a tierra.

Las víctimas fueron identificadas como el piloto coronel de aviación, Horacio Otaiza; copiloto, capitán Jaime Pablo Aguilar, mecánicos, cabos Alamiro Aracena, Julio Zúñiga y Raúl Brito y los paracaidistas del ejército, sargento Mario Sergio Arancibia y cabo Ricardo Borges.

Tragedia aérea en Taipeh: 27 muertos

TAIPEH, 31 (U.P.I.). — Un avión de vuelos domésticos con 71 pasajeros y cinco tripulantes se estrelló hoy en medio de una fuerte tormenta de lluvia en el aeropuerto internacional de esta capital, dejando por lo menos 27 muertos y 48 heridos.

Fuentes de la torre de control del aeropuerto dijeron que probablemente los instrumentos de aterrizaje del avión Viscount sufrieron alguna avería, ocasionando una falla en su funcionamiento.

De entre 10 extranjeros en el vuelo, dos norteamericanos y un japonés perdieron la vida.

El aparato volaba de Hualien, ciudad de la costa oriental, 120 kilómetros al sudeste de Taipeh.

Según los informantes, una fuerte tormenta de lluvia comenzó poco antes de que el avión iniciara el proceso de aterrizaje, dentro de una visibilidad reducida a unos 650 metros.

La zona de Taipeh ha estado sufriendo tormentas diarias de lluvia desde hace más de un mes.

Sangrientos choques con guerrilleros en España

MADRID, 31 (UPI). — Separatistas vascos ultimaron hoy a tiros a un taxista en San Sebastián sólo horas después de que la policía sostuvo duelos a balazos con guerrilleros en cinco incidentes en Madrid y Barcelona que dejaron un saldo de por lo menos un muerto y varios heridos.

El taxista, Francisco Exposito, fue ultimado por tres jovenes que huyeron en un automovil desde el cual arrojaron volantes de la organizacion clandestina patriá vasca y libertad (ETA), que aboga por la independencia de las provincias vascongadas.

En cuanto a los hechos en Madrid y Barcelona, en los cuales la policia uso desde gases lacrimógenos a pistolas ametralladoras, las versiones son contradictorias respecto del numero de victimas.

La policia dijo que en Madrid fue ultimado un guerrillero del ETA, y otro resultó herido. Agregó que ayer fueron arrestadas ocho personas en Barcelona y varias en Madrid.

Pero la prensa madrileña dice hoy que en los incidentes de la vispera hubo "probablemente" un muerto y "varios" heridos.

En Barcelona dos miembros del ETA, que luego fueron capturados, mantuvieron un tiroteo con la policia y las balas hirieron a cinco transeuntes.

Burdeos (Francia) la organizacion de refugiados vascos ANAI ALTEA dijo que los dos hombres capturados en Barcelona son Pedro Ignacio Ibehotegui, alias "Wilson", presumiblemente uno de los asesinos del primer ministro Luis Carrero Blanco y Juan Paredes Monotas, alias Txikia, buscado en España por su supuesta participacion en la muerte del oficial de policia M. Diaz Linares.

La television española dijo que los arrestados informaron a la policia sobre la existencia de un comando de la ETA en Madrid.

El secretario de Salud hoy asume el cargo

BUENOS AIRES, 31 (NA). — Mañana a las 16, asumirá sus funciones el nuevo secretario de Salud Pública de la Nación, doctor Florencio Casavilla, el que será puesto en posesión de su cargo por el ministro de Bienestar Social, señor Rodolfo Roballos.

El doctor Casavilla reemplazará al doctor Pedro Rolan Yañez, a quien el Poder Ejecutivo aceptó recientemente la renuncia.

Rolan Yañez, junto con el titular de la Secretarías de Deportes y Turismo, doctor Pedro Eladio Vázquez, fue uno de los médicos que atendió a la Presidente de la Nación, señora María Estela Martínez de Perón, durante su afección gripal que la mantuvo alejada de sus actividades oficiales en la Casa de Gobierno.

Ambos facultativos, junto con el doctor Aldo Fontao, firmaban los partes médicos que se dieron a conocer por intermedio de la Secretaría de Prensa y Difusión durante la enfermedad de la jefa del Estado.

No se indicó si el doctor Yañez continúa desempeñándose como médico personal de la señora de Perón o si también se alejó de esas funciones.

En cuanto a la Secretaría de Vivienda y Urbanismo, a cuyo titular Juan Carlos Basile también se le aceptó la renuncia, le fue ofrecida al escribano Carlos Mitjans.

Según informó esta tarde el Ministerio de Bienestar Social, Mitjans pidió al titular de este departamento de Estado, señor Rodolfo Roballos, 48 horas para considerar el ofrecimiento. Al término de ese lapso, el escribano Mitjans entrevistó al ministro Roballos para agradecer el ofrecimiento, y señalarle que no podrá aceptar en razón de no poder abandonar sus actividades particulares.

OFERTAS

HOY y MAÑANA UNICAMENTE

MEDIAS:

CAN - CAN malla lisa elastizada, primera selección, talle chico únicamente, a ... $ 17,90

CAN CAN Microtul elastizada, primera selección, para bien vestir, todos los talles a ... $ 39,90

CAN - CAN punto fijo, primera selección, colores de moda, talles 0 al 4 ... $ 59,90

MEDIAS para bien vestir 15 Denier, no se corren a ... $ 19,00

LENCERIA:

FINO CORPIÑO, bretel italiano, en licra de encaje elastizado, talles 80 al 100 a .. $ 89,00

BOMBACHA DE RAYON en rosa, celeste y blanco, talles 4 al 9 a ... $ 54,00

BIKINI DE ENCAJE, streech elastizada, talles 2 y 3 a ... $ 29,90

SEDERIA Montemar

Donde se viste la moda...

SAN MARTIN 1236 - MZA

18F79726 18

L.I.M.C.E.C.

LIGA MENDOCINA DE LUCHA CONTRA EL CANCER

El Cáncer es curable, consulte a tiempo

INSTITUTO DE ONCOLOGIA

MONTECASEROS 1020, Cdad. Tel. 44591

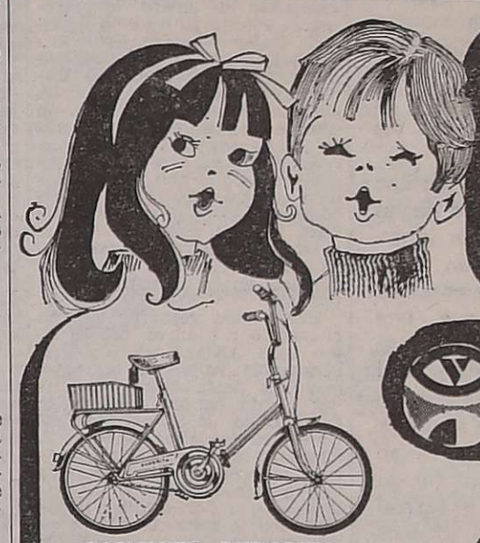

EL REGALO DEL DIA DEL NIÑO QUE UD. BUSCA en

FOTOVISION

FOTO - CINE - AUDIO - CONFORT

SAN MARTIN 815

LO TIENE

BICICLETA AURORITA ROD. 14 Precio contado $ 5.990

AUTO HALCON F-1 Precio contado $ 2.990

BICICLETA AURORITA ROD. 20 Precio contado $ 6.324

TRICICLO CON RUEDAS PATONAS Precio contado $ 1.026

MOTOCICLETA CON SIDECAR Precio contado $ 670

MINIMOTO PLASTICO Precio contado $ 490

KARTING ESTRUCTURA TUBULAR Precio contado $ 650

AUTO ANTIGUO A PEDAL Precio contado $ 4.200

MAC'S

COMASIDER

CUYO S. A.

DISTRIBUYE PARA MENDOZA - SAN JUAN - SAN LUIS Y LA RIOJA

TUBOS DE ACERO SIN COSTURA

DALMINE SIDERCA

TODAS SUS GAMAS DE FABRICACION

CAÑOS DE ACERO CON COSTURA PARA CONDUCCION Y PERFORACION DESDE 6 A 32 PULGADAS

CAÑOS DE ACERO CON COSTURA PARA CONDUCCION DE GASES Y LIQUIDOS NEGROS LISOS - ROSCA Y CUPLA GALVANIZADOS

ACCESORIOS PARA SOLDAR Y ROSCADOS BRIDAS COMUNES Y ESPECIALES

CAÑOS ESTRUCTURALES - PERFILES HUECOS

CHAPAS DE ACERO LAMINADAS EN FRIO O CALIENTE CON PROCESAMIENTOS DE SERVICENTROS.

CHAPAS PARA TECHOS Y COSTADOS.

PERFILES DE HIERRO

HIERROS Y ACEROS PARA LA CONSTRUCCION

ELECTRODOS - COMUNES Y ESPECIALES

ACEROS ESPECIALES

LA LINEA MAS COMPLETA EN PRODUCTOS SIDERO METALURGICOS DE LA ORGANIZACION

COMASIDER

ADMINISTRACION Y VENTAS

SAN MARTIN 166 - 1º B - TEL. 291277. MENDOZA

GUIA PROFESIONAL

MEDICOS

Dr. I. SCHERBOSKY
Clínica - Especialista en enfermedades bronco pulmonares. Asma. Pedir turno. José F. Moreno 2760. Tel. 257402 y 258616.
14|11|F|74067|Pte.

Dr. KALIMAN
CLINICA GENERAL
Medicina Psicotomática - Consultas de 15 a 19 hs. Se atiende mutuales. Sgto. Cabral 705. Ciudad. Teléfono 290500. 15|4|F|50803|Pte.

Dr. OSCAR E. CAMINOS
Clínica y Cirugía - Obesidad - Várices - Vejez - Enf. Venéreas - Impotencia - Mutuales. Sarmiento 777. T. 258130. 11 a 13 - 17 a 21.
9|1|F|Pte.

Dr. RODRIGUEZ SAA
CLINICA MEDICA
Dra. RODRIGUEZ SAA
PIEL - DEPILACION
Martínez de Rosas 2055 (entre Suipacha y Paraná). Teléf. 256378.
24|7|F|77882|Pte.

Dr. RODOLFO S. ESCOBAR
CLINICO - CIRUJANO
Ap. Digestivo. Várices y Hemorroides. Paso de los Andes 520, Godoy Cruz. Solicitar turno T. E. 225826.
1|10 F|Pte.|A

APARATO DIGESTIVO

Dr. LUIS CHRABALOWSKI
Cirugía, Aparato digestivo, Hígado, Vías biliares. Turnos: Jorge A Calle 326. Tel. 214441. Ciudad.
6|5|F|Pte.-A.

Dr. OMAR MUSRI
Atiende Mendoza: Sanatorio Policlínico Gueymallén. Tel. 218052. San Martín: Sanatorio Argentino. Rivadavia: Sanatorio Carrasco y Bertona.
6|2|F|62272|Pte.

Dr. NESTOR MATUSCHKA
Clínico. Aparato digestivo, hígado, estómago, intestino, hemorroides. Diariamente desde las 17. Turnos a los teléfonos 291752 y 248241. - Colón 185 - 4º Piso.
9|12|F|75176|Pte.

Dr. LUIS J. VILA
Hígado - Vías biliares - Páncreas. Colón 185. 3er. Piso. Lunes, miércoles y viernes de 17.30 a 20.30 hs. Pedir turno al tel. 214974.
9.6 F|Pte.|A

VIAS URINARIAS

Dr. IGNACIO J. ROMEO
CIRUGIA VIAS URINARIAS
Cirugía general. Diariamente desde 17 horas. Pedir turno. República de Siria 325. Teléfono 292220.
F|Pte.

Dr. MANUEL BIANCHI
Riñón, vejiga, próstata y genitales. Esterilidad masculina. Turnos desde las 16 horas. Tel. 256234. - Agustín Alvarez 250.
4|6|F|66024|Pte.

Dr. ALBERTO PABLO CORICA
ESPECIALIZADO EN EE.UU.
Enfermedades vías urinarias. Adultos y niños. Colón 532 - Turnos Teléfonos 240835 y 252553.
29|1|F|29090|Pte.

Dr. JORGE L. FAVIER
CIRUGIA - VIAS URINARIAS
IMPOTENCIA
Reservar turno. - Rioja 934.
9|11|Pte.|A

NUTRICION

DOCTOR
RICARDO W. ESTRELLA
Clínica médica. Nutrición. Hormonas. 10 a 13 y 17.30 a 21.30 hs. Mutuales. Unicamente con turnos. - Necochea 292. Tel. 216006 - 242897. - 218766.
1|2|F|4012|Pte.

Dr. MINUCHIN
Obesidad, Diabetes, Delgadez, Gota, Arteriesclerosis. Aparato digestivo. Turnos. Roca 20, Las Heras. Tel. 254402. Amigorena 80, Ciudad Tel. 244777.
3|12|F|Pte.

OBESIDAD

Dr. ALBERTO SEVILLA
Médico director institutos de Obesidad. Asma y Alergia de Mendoza, Córdoba, Buenos Aires
Obesidad y celulitis deformante. Várices y hemorroides. Trat. sin dolor. Departamentos especializados: Cardiología, Radiología, Cirugía plástica. Injerto de cabello. (Dres. Edgardo Escobar - Prof. Tomás Hughes). Avda. Colón 232. Tel. 241440 - 290006.
27|7|F|58110|Pte.

Dr. MARIO R. LEVIN
OBESIDAD
Director Centro Médico. Modelación Corporal Post Parto y Obesidad. S. Martín 1464, G. Cruz. Tel. 246897. Mutuales.
15|7|F|Pte.

(Más avisos en la Pág. 10)

LOS ANDES

Fundado el 20 de Octubre de 1882 por el Dr. Adolfo Calle

Directoras:
Carmen Usandivaras de Calle
Elcira Videla de Schiappa de Azevedo

MENDOZA, VIERNES 1º DE AGOSTO DE 1975

En resguardo de la moral administrativa

El Ministerio de Economía de la Nación ha resuelto salir al encuentro de una extensa serie de versiones que. en síntesis, ponen en duda la moralidad en el manejo de la cosa pública por parte de anteriores administraciones. En efecto. a nadie ha pasado inadvertida la ola de rumores y versiones sobre el particular, lo que origina a su vez un ambiente de descrédito y desconfianza de imprevisibles consecuencias. Callar ante el rumor, no es un método que contribuya a moralizar la administración, ni tampoco lo es llegar a la determinación de hechos y episodios reñidos con la honorabilidad de los funcionarios sin poner en movimiento los recaudos legales existentes para castigar el delito.

El análisis desapasionado de las circunstancias que rodean al manejo administrativo, lleva a establecer un límite preciso y definido entre lo que es correcto o deja de serlo. Los términos medios entre esos extremos responden más bien a la intención de suavizar una deformación que afecta a determinado grupo de personas, que a la pregonada decisión de encontrar justificativos a actos de gobierno reñidos con la letra escrita de legislaciones que deben tener una única interpretación.

Resulta, pues, que tratar de buscar motivos inexistentes con el fin de distraer la condena pública es simplemente violentar el espíritu de la ley y de los principios morales que pueden sostenerla. El sector público se encuentra, entonces, ante la necesidad de dar una respuesta que asegure la permanencia de un clima saludable en la intimidad de la administración y, al mismo tiempo, una conformidad cierta hacia quienes son sus verdaderos sostenedores.

Ahora parece llegado el momento de iniciar una campaña intensa y decidida en esta área, de tal manera que no queden dudas acerca de ese propósito. Pero al mismo tiempo, se requiere ajustar los mecanismos que son útiles para evitar en el futuro este tipo de presuntas maniobras y alcanzar verdaderamente los resultados propuestos.

Los procedimientos a utilizar son de distinta índole y ellos son variables según la gravedad de las situaciones que se van descubriendo. En primer lugar, cabe recordar que tales mecanismos ya existen en la realidad aunque no se cumplan integralmente en todas sus partes. Pero es fácil comprender que una fiscalización acertada entre el patrimonio personal de los funcionarios al asumir sus cargos y el existente al dejarlo es una pauta aceptable.

Al tiempo, está presente la posibilidad de controlar debidamente el volumen de los fondos que se manejan y las formas utilizadas en ese manejo. A ese fin, el Estado mantiene reparticiones con personal especializado que cuenta con los medios idóneos necesarios. El primer paso, entonces, no puede ser otro que poner en vigencia esos recaudos legales con todo su vigor.

Nuestro sistema republicano de gobierno, además, permite la práctica de otros procedimientos más estrictos que pueden significar una excelente contribución. Ellos suponen la intervención de los legisladores a las fuentes de información de las cuentas oficiales de una manera abierta y permanente. Luego, la publicación detallada de los culpables en los casos de malversación o defraudación y la inmediata intervención de las instancias judiciales para aplicar los correctivos correspondientes.

La iniciativa del Ministerio de Economía resulta a todas luces una práctica saludable. Pero nada habrá de lograrse concretamente si falta la intervención de la justicia en actuaciones que no pueden estar sometidas a paliativos o al olvido de esta clase de delitos. La represión es una forma de proteger los intereses colectivos cuando se ejecuta dentro de normas legales rígidas. De otra manera, se contribuye a crear incentivos a esta clase de actitudes despreciables que destruyen la confianza de los sectores populares, tan necesaria a la concreción de cualquier plan de gobierno.

Los negociados, las incompatibilidades, formales legales o éticas, los trámites dudosos, el enriquecimiento notorio, el favoritismo, las prebendas, las omisiones dolosas, deben ser erradicadas vigorosamente de todos los ámbitos de la administración pública, para que el pueblo crea en quienes conducen el país, para que se recompongan el espíritu y el carácter de prístina honorabilidad que deben reinar en las esferas que tienen el poder de decisión.

El pueblo, que posee una sensibilidad más profunda de lo que se imaginan algunos políticos, quiere que de una buena vez todas las instituciones y quienes las dirigen, sean un modelo. Lo quiere así porque sabe o intuye que las crisis morales en nivel de país se originan, las más de las veces, en los rasgos que caracterizan malas administraciones, la impunidad de las mismas y la falta de estatura moral de los dirigentes; de cualquier área.

Esta decisión que se maneja en el Ministerio de Economía, debe prosperar en hechos y mecanismos concretos. Y la observación, que no particulariza casos, ni gobiernos, ni etapas de la vida argentina, tiene múltiples connotaciones que en cada oportunidad han desquiciado el interés y la voluntad del pueblo por hacer una Nación mejor. Desde hace años que abundan malos ejemplos y hoy el imperativo es terminar con la impunidad y la inmunidad de quienes, teniendo la mayor responsabilidad moral, no han sido sometidos a una verdadera "rendición de cuentas" de su gestión.

El país sufre una crisis económica. Pero también otra de tipo ético. Contra ambas hay que luchar con verdadera pasión cívica y humana.

Escala de sueldos para el magisterio

CARGO	SUELDO BASICO	ESTADO DOCENTE	DEDIC. TOTAL	LEY 4025	IMPORTE TOTAL PUNTOS	IMPORTE TOTAL PESOS	DECRETO 1917-284	ANTIG.	SUELDO NOMINAL	DESCUENTOS JUB.	M.N.O.P.	S.MUT.	CASA MAESTRO	S.U.T.E.	TOTAL DESC.	TOTAL LIQUIDO
MAESTRO 0 año	50ps	8 ps	5 ps	7 ps	70 ps	3.260,60	945,00	---	4.205,60	543,14	32,45	29,00	10,00	58,19	672,78	33.532,82
MAESTRO 2 años 15%	50ps	8 ps	5 ps	7 ps	70 ps	3.260,60	945,00	526,04	4.731,64	616,78	32,45	29,00	10,00	58,19	746,42	3.985,22
MAESTRO 5 años 30%	50ps	8 ps	5 ps	7 ps	70 ps	3.260,60	945,00	1.052,07	5.257,67	690,43	32,45	29,00	10,00	58,19	820,07	4.437,60
MAESTRO 10 " 45%	50ps	8 ps	5 ps	7 ps	70 ps	3.260,60	945,00	1.578,11	5.783,71	764,07	32,45	29,00	10,00	58,19	893,71	4.890,00
MAESTRO 15 " 60%	50ps	8 ps	5 ps	7 ps	70 ps	3.260,60	945,00	2.104,14	6.309,74	837,72	32,45	29,00	10,00	58,19	967,36	5.342,38
MAESTRO 20 " 80%	50ps	8 ps	5 ps	7 ps	70 ps	3.260,60	945,00	2.805,52	7.011,12	935,91	32,45	29,00	10,00	58,19	1.065,55	5.945,57
MAESTRO 25 " 100%	50ps	8 ps	5 ps	7 ps	70 ps	3.260,60	945,00	3.506,90	7.712,50	1.034,10	32,45	29,00	10,00	58,19	1.163,74	6.548,76
DIRECTOR 15" 60%	59ps	8 ps	7 ps	7 ps	81 ps	3.772,98	945,00	2.411,57	7.129,55	748,38	32,45	29,90	10,00	65,88	885,71	6.243,84
DIRECTOR 20" 80%	59ps	8 ps	7 ps	7 ps	81 ps	3.772,98	945,00	3.215,42	7.933,40	836,81	32,45	29,00	10,00	65,88	974,14	6.959,26
DIRECTOR 25" 100%	59ps	8 ps	7 ps.	7 ps	81 ps	3.772,98	945,00	4.019,28	8.737,26	925,23	32,45	29,00	10,00.	65,88	1.062,56	7.674,70

MAESTRO: 20%, 40%, y 75% sobre $ 3.506,90, ZONA INHOSPITA
DIRECTOR: 20%, 40% y 75% sobre $ 4.019,28, ZONA INHOSPITA

Hoy comienza el transporte de petróleo de Puesto Rojas

MALARGUE. — Habrá hoy una ceremonia con motivo de comenzar los envíos de petróleo de Puesto Rojas a la destilería Luján de Cuyo. Esto congregará en la villa de Malargüe a altas autoridades de Yacimientos Petrolíferos Fiscales y del gobierno de Mendoza, en uno de los acontecimientos más trascendentes de la vida lugareña y que ha tenido repercusión en todo el país, por la medida en que este aporte de petróleo que hará el sur de Mendoza, llega en una hora en que el combustible constituye uno de los elementos de mayor incidencia en la economía de los pueblos.

Bueno será recordar que en el pasado y a través del tiempo, LOS ANDES sostuvo con incansable voluntad, la necesidad de profundizar y extender a esta región la búsqueda de petróleo. José Fuchs en río Chico, en los años 1941 al 43, buscó petróleo pero el más valioso antecedente se lo tuvo en las enormes existencias de asfaltitas que por doquier, mostraban a la zona como rica en combustible. Quizás uno de los elementos más alentadores fue el petróleo de cerro Los Buitres, que se explotaba a fines del siglo XVIII, es decir, uno de los primeros antecedentes de esta riqueza en nuestro país.

Muchos fueron los técnicos que aseguraron que la región era rica en combustible. Recordemos que la asfaltita en la década del 40, contribuyó en la solución del problema de los combustibles en el país y pareció evidenciar que esos afloramientos de petróleo solidificado, eran una muestra de la riqueza que seguía atesorando el suelo malargüino.

La medida en que YPF incrementó los estudios en la región y algunas perforaciones, fueron aumentando el optimismo, el que alcanzó su etapa más trascendente cuando a mediados de febrero de este año la repartición estatal anunció que Puesto Rojas estaba brindando una producción de 400 metros cúbicos por día y que se trataba del pozo de más alto rendimiento de nuestro país Ese anuncio se lo confirmó más tarde y le siguieron trabajos acelerados para aprovechar esa riqueza, labor que culminará parcialmente en la ceremonia que se llevará a cabo hoy en el departamento. Bueno es recordar que con la visita que realizó el secretario de Energía y Combustibles, Miguel Revestido, comenzaron los trabajos acelerados para derivar el petróleo de Puesto Rojas a Malargüe, construyendo un oleoducto de unos 28 kilómetros, baterías de tanques, equipos para bombeo y el sistema de bocas para la carga de vagones en la estación Malargüe.

YPF ha trabajado con celeridad paro montar todo esto que se inaugurará hoy a mediodía, y que según lo informado por el administrador de YPF en Mendoza, ingeniero Ignacio Carro, consistirá en la bendición e inauguración de las instalaciones de batería Puesto Rojas, oleoducto Puesto Rojas - Malargüe, cargamento de petróleo y el primer tren que partirá en su viaje inicial de transporte de combustible con destino a la destilería de Luján de Cuyo.

Críticas de la UCIM al discurso del ministro de Economía de la Nación

Acerca del discurso pronunciado por el ministro de Economía, doctor Pedro Bonanni, emitió un comunicado la Unión Comercial e Industrial de Mendoza ,en el que expresa que "la expectativa creada por el anuncio del mensaje, se vio defraudada en la medida en que no se dieron a conocer medidas concretas e inmediatas".

En el texto se señala que "la UCIM suponía que, medulosamente evaluadas, con participación del equipo económico y técnicos especializados, las circunstancias que atraviesa la economía nacional, de las palabras del señor ministro podía surgir un plan de emergencia, pero coherente, destinado a atenuar algunos de los graves problemas que vive el empresariado y todo el país".

Se menciona luego "un proceso inflacionario desorbitado, inflamado por déficit fiscal, un emisionismo que no tiene antecedentes en la Argentina, y sólo casos históricos conocidos —Alemania tras la primera guerra mundial— y una situación deprimente bordeando la quiebra de pequeñas y medianas empresas, que no tienen poder de decisión en la fijación de los precios".

"Sólo surge —se agrega— como un halo de esperanza, el compromiso de una gran convocatoria nacional, hasta con la intervención de las Fuerzas Armadas, para disponer un plan de emergencia que ayude a paliar los efectos de la crisis actual, que no creemos que sea total e integral solución de la misma, que demandaría años encarrilarla de nuevo por bases firmes, sólidas y de futuro. Quizá si ante la inminencia de la crisis, el Gobierno hubiera limitado los alcances de los aumentos salariales, evitando el desborde presente, la inflación no habría logrado los perniciosos efectos materiales y morales que estamos comprobando".

"De resultas de esos desbordes —se señala— la crisis toma otro sesgo aun más negativo: el cese o paralización de numerosos establecimientos, con su secuela de desocupación que evidencia solamente la parálisis del aparato productivo nacional, por falta de incentivos, exportaciones e importaciones adecuadas y el peso de una política tributaria cada vez más exigente, en cuanto las necesidades del Estado son cada vez más abundantes".

"Podemos —continúa el texto— observar algo de fe en que esa gran convocatoria se realice cuanto antes. Pero exigiremos que en la misma haya auténticas representaciones de todos los sectores empresarios del país y no se sectarice esa representación en función política. Los empresarios estamos dispuestos a colaborar en un plan de emergencia, en un plan posterior de largo aliento, pero queremos ser oídos y escuchados y que no sean otras voces las que asuman nuestra representación con miras a sostener sus posiciones preeminentes en las esferas de gobierno. Esto debe ser recalcado. Esperábamos algunas de las urgentísimas e impostergables soluciones tan esperadas; la ayuda crediticia inmediata para no ver paralizadas las actividades productivas; disminución de la presión tributaria; recorte drástico de los gastos públicos e incremento de las inversiones del Estado, entre otras medidas como paliativo de la crisis. Postergar o aplazar las soluciones ad-referéndum o las decisiones de una convocatoria multisectorial es alargar la agónica situación que vivimos, que exige urgentes e imprescindibles soluciones. No hay un minuto que perder".

Gremiales

Unión de Trabajadores Gastronómicos

Asamblea extraordinaria. - La comisión directiva de la Unión de Trabajadores Gastronómicos de la República Argentina, Seccional Mendoza, invitó a sus afiliados a la asamblea general extraordinaria que se realizará hoy a las 17, en su sede de San Lorenzo 441, de Ciudad. En la oportunidad se considerará el estatuto del trabajador gastronómico, e informe sobre el convenio colectivo de trabajo nacional.

Sindicato Unico de Trabajadores Contratistas de Viñas y Frutales de Mendoza. - Mañana a las 9 en la sede gremial de calle Pedro Molina 431, se reunirán los miembros de la comisión directiva y el cuerpo de delegados.

Sindicato de Conductores de Taxi. — Autoridades de este sindicato informaron que "sobre el problema de motores, coches gasoleros, ha viajado una comisión a la provincia de Córdoba a reunirse con las autoridades de I.M.E. para tratar de adelantar lo solicitado por la Federación Argentina de Conductores de Taxis".

Medida para normalizar el abastecimiento

La Dirección de Difusión de la Intervención Federal informa que la Secretaría de Comercio de la Nación ha remitido a los gobiernos provinciales copia de la circular de comercio Nº 1301-P-230, por la que se tiende a normalizar —dice— el abastecimiento,, asegurando de parte de los fabricantes y mayoristas la obligatoriedad de atender en primer término la demanda normal de los clientes habituales. Tal cosa deberá hacerse a partir del día siguiente de haber tomado vigencia esta resolución.

Las infracciones o cualquier hecho que concurra a desvirtuar estos propósitos, serán sancionados conforme a la ley 20.680.

Añade que, de esta manera, se facilitará que las mercaderías lleguen regularmente a la generalidad de la población, evitando la alarma que cunde cuando las bosas de expendio habitualmente se hallan desabastecidas.

Universidades

"Juan A. Maza"

Curso para dietistas. — El Ministerio de Cultura y Educación de la Nación autorizó a la Escuela de Nutrición, de esta universidad, a la creación de un curso especial de "Nutricionistas para dietistas", y el otorgamiento, a sus egresados, del título de nutricionistas. El curso constará de dos semestres y un seminario.

Los interesados deben solicitar mayores informes en Salta 1690, de 16 a 20.

Nacional de Cuyo

Facultad de Ciencias Políticas y Sociales. — Esta facultad modificó las fechas de los exámenes del segundo turno de julio. La medida se tomó teniendo en cuenta la postergación que con anterioridad se dispuso para el primer turno.

En consecuencia, los estudiantes deben pasar por la Sección Alumnos para informarse de la nueva fecha. Los profesores recibirán el nuevo calendario de exámenes.

Facultad de Ciencias Médicas. — Con el auspicio de esta facultad y organizado por las cátedras de Fisiología y Clínica Médica I, y por las secciones Terapia Intensiva y Neirología, del Policlínico Ferroviario, se dictará hoy y mañana un curso sobre "Estado ácido base: fisiología, Clínica y terapéutica". Tendrá lugar en el aula "Dr. A. J. Cicchitti", de la facultad. Las inscripciones se reciben en el servicio de la cátedra de Clínica Médica I, en horas de la mañana.

Facultad de Ciencias Políticas y Sociales. — A los alumnos inscriptos para rendir Programación y Administración del Desarrollo, se comunicó que el examen parcial se tomará el 12 a las 16.

Informe de ATE acerca de una escala de salarios

Directivos de la seccional local de la Asociación Trabajadores del Estado informaron que ayer a la una de la mañana "fue aprobada la escala de sueldos para los agentes de la administración pública provincial y nacional, por la comisión técnica de política salarial integrada por el subsecretario técnico de la Presidencia de la Nación, doctor Luis Caballero; subsecretario de presupuesto del Ministerio de Economía, doctor Jorge A. Poncio; subsecretario del Ministerio de Trabajo, compañero José Mujica; subsecretario de Seguridad Social, doctor Alberto Sechetti; por la Asociación Trabajadores del Estado, compañeros Juan R. Horwath y Walter Rodríguez; por UPCN, compañeros Villafañe y Jesús González; y como invitado especial por ATE, en carácter de observador, el secretario general de la Confederación de Empleados y Obreros Municipales, compañero Gerónimo Izeta".

Posteriormente consigna que la escala establece los siguientes valores: categoría 1ª, pesos 4.500; 2ª, $ 5.000; 3ª, $ 5.500; 4ª, $ 5.700; 5ª, $ 6.000; 6ª, $ 6.300; 7ª, $ 6.600; 8ª, $ 7.000; 9ª, pesos 7.300; 10ª, $ 7.700; 11ª, 3.200 pesos; 12ª, $ 8.550; 13ª, $ 9.100; 14ª, $ 9.800; 15ª, $ 10.300; 16ª, $ 10.800; 17ª, $ 11.500; 18ª, pesos 12.250; 19ª, $ 13.000; 20ª, $ 14.200; 21ª, $ 15.300; 22ª, pesos 17.200; 23ª, $ 19.200; y 24ª, $ 21.200. Por último determinan para "los postulantes a ingresar, en más lo harán con la asignación de $ 3.800".

Hoy a las 10, proseguirá la reunión del interventor federal, doctor Luis María Rodríguez, con los representantes de los gremios estatales de la Provincia, a los efectos de analizar problemas salariales de ese sector. Las actividades oficiales del interventor impidieron que la entrevista se efectuara ayer, como en un principio se había proyectado.

Culto católico

Compañía de Jesús. — En la iglesia de la Compañía de Jesús, se harán los cultos del primer viernes del mes. A las 19, exposición del Santísimo Sacramento; 19.30, prédica por el padre Juan Carlos Pangrazzi, rosario y bendición; y a las 20, Santa Misa.

Atención médica permanente hay en Las Cuevas

La Subsecretaría de Salud Pública dispuso que el doctor Enrique Corvetto preste asistencia médica permanente en la villa fronteriza de Las Cuevas.

Se destaca en el comunicado oficial, que la Dirección Provincial de Turismo ha cedido una vivienda para residencia del mencionado profesional, con lo cual ha facilitado este servicio de atención médica a residentes de la zona y turistas.

Renuncia de funcionarios de la UNC

Trascendió anoche en esferas allegadas al Rectorado de la Universidad Nacional de Cuyo, que se habrían registrado la renuncia de varios funcionarios.

Figuran entre ellos, los señores Juan Garay, secretario de Asuntos Académicos, y Guillermo Padín, secretario de Acción Social y Relaciones Estudiantiles; el profesor Seco Villalba, interventor en la Facultad de Filosofía y Letras, y la señorita Mercedes Sombra, interventora en la Escuela Superior de Teatro.

Trascendió asimismo que en remplazo del profesor Seco Villalba, sería nombrada en Filosofía y Letras la profesora Rosa Zuloaga.

Agasajan hoy a una enfermera en Irrigación

Las autoridades y el Sindicato de Empleados y Obreros del Departamento General de Irrigación, agasajarán hoy a la enfermera del Hospital Central, María Estela Ferreyra de Madeo, a raíz del gesto humanitario que tuvo con el empleado de esa repartición, Roberto Petronilo García.

Como se recordará, la enfermera donó su sangre para salvar la vida de García, dado que en el hospital se carecía de sangre del grupo del enfermo.

El agasajo se realizará hoy, a las 13.30, en el hall central de la repartición. En esa oportunidad se le entregará una medalla de oro y un pergamino. Se ha invitado a las autoridades del Ministerio de Bienestar Social y del Hospital Central

En La Paz se expondrán piezas de cerámica

La Escuela de Artes de la Universidad Nacional de Cuyo, a través del Departamento de Extensión Universitaria, inaugurará hoy, a las 17, en una sala de la Municipalidad de La Paz, una exposición de cerámicas realizadas por los alumnos y profesores del departamento de Cerámica.

La muestra consta de piezas funcionales, artísticas y de integración en la arquitectura.

En el día de la inauguración, el ceramista Elio Ortiz dictará una clase didáctica con el objeto de mostrar al público todo el proceso del quehacer cerámico. Partirá desde levantar una pieza por medio de los diferentes métodos del modelado, luego explicará prácticamente la realización de colado con barbotina, por medio de moldes y los diferentes procesos de terminación de piezas, bizcochado, para finalizar con los distintos medios de dar color, por ejemplo, engobe, esmaltado, textura y aplicación de otros elementos.

La muestra permanecerá abierta hoy, mañana y el domingo.

Un promedio de $ 372 pagan por vinos tintos

En el Mercado de Vinos se registraron ayer 80 operaciones por un volumen de 103.244 hectolitros comercializados. El monto operativo ascendió a $ 31.943.033 y se logró, para vinos cosecha 74, un precio de $ 372,07 por hectolitro para los tintos; $ 267,52 para los criollos y claretes y $ 293,62 para los tipos blancos.

Para vinos de la última elaboración se logró un precio máximo de $ 320 por hectolitro para los criollos; $ 500 para los tintos y $ 290 para los blancos.

Políticas

Partido Popular Cristiano

Reunión. — Los afiliados de esta agrupación política residentes en Guaymallén han sido invitados, según se informó, a una reunión que se hará hoy, a las 20.30, en el local de San Lorenzo 755, ciudad, que tendrá por objeto la estructuración y organización general del partido en el mencionado departamento.

Comienza hoy un curso de enfermería

Comenzará hoy en el Hospital El Carmen un curso de enfermería organizado por el Departamento de Enfermería de ese nosocomio. El acto inaugural está previsto para las 10.

Informarán sobre las elecciones en la UPCN

La Unión del Personal Civil de la Nación (UPCN) Seccional Mendoza-Provinciales convoca a sus afiliados a la asamblea general extraordinaria que tendrá lugar hoy, desde las 19, en su sede de calle Maza 650, ciudad. Se tratará el siguiente orden del día: escala salarial propuesta por el gremio y aceptada por el gobierno de la Nación y su adaptación al nivel provincial; informe sobre la nómina de integrantes de la comisión directiva para el período 1975-1979, electa en los recientes comicios; informe sobre los beneficios a otorgar a los afiliados por la nueva comisión directiva.

La elección

Acerca del acto eleccionario cumplido los días 28, 29 y 30 del mes pasado, se informó que sobre 2.000 afiliados empadronados votó un total de 1.566 socios, es decir el 78,03%. Hubo 3 votos en blanco y 3 anulados. Funcionaron 15 mesas en toda la provincia.

Resultó electa la Lista Azul encabezada por el señor Raúl Heriberto Izaguirre. De ese modo quedó normalizada institucionalmente la Seccional Mendoza del gremio.

La junta electoral proclamará a las nuevas autoridades durante una reunión especial prevista para el 9 de este mes.

La lista está integrada además por Juan de Dios Córdoba, secretario adjunto y los vocales titulares Juan Hugo Montiveros, Miguel Víctor Isoler, Juan Ramón Aveiro, Juan Francisco López, Aníbal Rafael Alvarez I., Rubilo Escobar, Hugo Andrés Guzmán, Renzo A. Portioli, Carlos Aníbal Lascano, Guillermo Oscar Coronel, Lidia Oquí, María Lina Arrué, Enrique A. Jardón, Servando R. Herrera, Salvador O. Troadello, Ernesto Reynals, Enrique A. Hidalgo y Edmundo Catracchi. Representantes ante la CGT y las 62 Organizaciones serán los señores Raúl Heriberto Izaguirre y Juan de Dios Córdoba.

Sensacional!
HOY
y mañana
SALDOS
de LIQUIDACION
REBAJAS EXTRAORDINARIAS
en todas las secciones
Aproveche hoy oportunidades que no se repetirán
El Guipur

Organizan agasajos para celebrar el "Día del Niño"

El domingo se celebrará el "Día del Niño" y con ese motivo una serie de actos y festejos se desarrollarán el próximo fin de semana, organizados por la Dirección Provincial de Deportes y Recreación, en beneficio especialmente de barrios del oeste mendocino. Coincidentemente, comenzará un torneo infantil, habrá un agasajo a los niños y un concierto. Para esto, ha contado el ente organizador con el apoyo de la Municipalidad de la Capital, la Juventud Sindical de la Asociación de Trabajadores de la Sanidad Argentina, la Policía de Mendoza,, el Liceo Militar "Gral. Espejo", la Cooperativa Libertador del Barrio San Martín y la Escuela Hogar "17 de Octubre". El programa se iniciará mañana, con un homenaje a Eva Perón, en la Escuela Hogar "17 de Octubre". A las 15 se depositará una ofrenda floral ante el busto que la recuerda y hablará entonces el director provincial de Deportes y Recreación, profesor Raúl López, para inaugurar el Campeonato Infantil "Evita". En el Barrio San Martín, a partir de las 9, se hará el agasajo a todos los niños, con un chocolate y desarrollo de concursos y juegos diversos. Ese mismo día, en la rotonda del parque General San Martín, habrá un concierto para la familia. A las 15, ofrecerán un variado programa, las bandas del Liceo Militar "Gral. Espejo" y de la Policía de Mendoza.

Entidades de bien público

Las autoridades de la Junta Coordinadora de Entidades de Bien Público de Mendoza solicitaron la colaboración de "la comunidad en general mediante la donación de juguetes, los cuales serán destinados a niños de tres barrios de clase baja de nuestra provincia".

Las donaciones se recibirán en la sede del organismo, San Martín 914, ciudad; los donantes también podrán comunicarse al teléfono 248994 para que los juguetes sean retirados a domicilio hoy y mañana, de 8 a 24.

Por su parte, la asociación cooperadora del Hospital "Luis Lagomaggiore" informó que el domingo ofrecerá un agasajo a los niños internados en el nosocomio.

Los integrantes del Interact Club de Godoy Cruz Oeste han preparado el festejo del Día del Niño con una visita que realizarán el domingo a la Colonia "20 de Junio" en cuyo transcurso se obsequiarán juguetes y se ofrecerá un espectáculo.

También adhiere a la fecha la Comisión Juvenil Pro Club Leo del Club de Leones de Godoy Cruz: sus miembros concurrirán el domingo, a las 9.30, a la escuela Nº 73 "República de Cuba" del barrio Virgen del Valle de Godoy Cruz para entregar útiles escolares, un botiquín de primeros auxilios, juguetes, estufas, zapatillas y una bandera de ceremonias. Luego se servirá un chocolate, con la colaboración del Comando de la VIII Brigada de Infantería de Montaña.

Agasajo

La Asociación de Crédito Mendoza Cooperativa Ltda. ha preparado una jornada de agasajo infantil en colaboración con el Kinder Club del Centro Cultural Israelita. Tendrá lugar mañana, en el Cámping del Centro Cultural. Los interesados serán trasladados en ómnibus para lo cual deberán concurrir mañana, a las 14.30, a la sede de calle Maipú 252, ciudad.

Espectáculo

El Día del Niño será celebrado también por el Centro Empleados de Comercio, que ha preparado un espectáculo a través de su subcomisión de cultura. Se ofrecerá mañana, desde las 17, en el Cine Teatro del C.E.C., ubicado en el 2º Barrio de Empleados de Comercio, Godoy Cruz. El festival, denominado "la pureza de los niños evocando la Independencia Argentina" incluirá una recordación del 25 de Mayo, el 20 de Junio y del 9 de Julio; además habrá números de música y danzas folklóricas

De AUTAM

Con motivo de la celebración, AUTAM ha dispuesto que el domingo podrán viajar gratuitamente en todas las líneas del servicio de transporte colectivo de pasajeros del Gran Mendoza, los niños de hasta 10 años, entre las 9 y las 18. Según señaló la entidad "la disposición, ya tradicional, de franco contenido social, se realiza en obsequio al mundo infantil y en especial a los hijos de los usuarios habituales de este servicio".

En Rivadavia

RIVADAVIA. — La Municipalidad agasajará a los niños el próximo domingo en adhesión a los festejos del Día del Niño.

A las 10, se servirá un chocolate en la plaza departamental y a las 14, en la Casa de Italia, se realizará una función gratuita de magia e ilusionismo.

Con posterioridad a la carrera de automovilismo que tendrá lugar en el autódromo "Ciudad de Rivadavia" y que ha organizado el Automóvil Club Rivadavia, la comuna distribuirá juguetes entre los niños asistentes al evento. Por su parte, la entidad deportiva ha dispuesto que los menores no paguen entrada para el espectáculo.

En distintos barrios de la ciudad la comuna distribuirá también leche en polvo y chocolate para los pequeños.

Reunión benéfica. — Mañana en las instalaciones del Club Central Rivadavia de esta ciudad, se realizará una reunión danzante que cuenta con el apoyo de la comuna de esta ciudad. El baile se realizará, según se informó, a beneficio del niño Raúl Valdez, que a la brevedad, deberá someterse a una intervención quirúrgica en los ojos, no disponiendo sus familiares de los recursos necesarios.

En Junín

JUNIN. — Un variado programa de festejos ha organizado la comuna de este departamento para agasajar a los niños el domingo.

A partir de las 14, habrá bailes folklóricos, con premios a la pareja ganadora; a las 14.30, se improvisaran diálogos; 15.30, se desarrollará un programa de preguntas y respuestas sobre historia argentina de quinto, sexto y séptimo grados.

Para cerrar los festejos se servirá un chocolate y se entregarán globos y golosinas a los niños participantes.

Para concursar en los distintos eventos señalados, los interesados deberán inscribirse hoy y mañana en la casa municipal, de 8 a 12 y 14 a 18.

Comunicó además la Municipalidad a todas las unidades básicas que se encuentra disponible una partida de leche en polvo y chocolate para que sea distribuida a los niños residentes en los distritos con motivo de festejarse el domingo el Día del Niño.

En San Rafael

SAN RAFAEL.— En el Campo Municipal de Deportes del parque Hipólito Yrigoyen se realizará el domingo un festival infantil en celebración del Día del Niño, oportunidad en que habrá juegos, competencias deportivas y se ofrecerá a los pequeños un refrigerio.

A tal fin se ha invitado a todos los niños a concurrir a ese lugar, recomendándoles que lo hagan llevando un pocillo o taza donde se les servirá el chocolate con que los agasajará la Municipalidad. También se distribuirán obsequios y golosinas a los niños asistentes.

La organización de este festival está a cargo de la Dirección Municipal de Cultura y la Dirección de Coordinación y Desarrollo de la Municipalidad.

En la Villa 25 de Mayo. — Los niños del Instituto del Menor de la Villa 25 de Mayo, serán agasajados el domingo por la Cámara Junior de San Rafael. Se ha previsto que las familias de junior, integradas por los miembros del capítulo local, las esposas o novias y los hijos, concurrirán el domingo al mencionado instituto y ofrecerán a los niños juegos infantiles.

La comisión de Actividades Juveniles, que preside el junior Héctor Ibáñez, ha invitado a los miembros del capítulo a que procedan a la recolección de revistas, juguetes y otros elementos útiles para los pequeños internados.

Las tres criaturas en las incubadoras del sanatorio de Luján

Nacimiento de tres mellizos en Luján

Feliz acontecimiento se registró anteayer en el Sanatorio Regional de Luján, cuando a las 18.05 de ese día nacieron tres mellizos varones, mediante una operación cesárea.

Se trata del primer nacimiento del matrimonio integrado por Ida Espinosa de Lucero, empleada del hospital 'Diego Paroissiens" de Maipú y Juan Osvaldo Lucero, de 32 años, dependiente de una fábrica, quienes residen en San Roque.

Según los informes médicos recogidos en el centro asistencial, los pequeños evolucionaban normalmente en el servicio de neonatología. Los bebés pesaron al nacer 1.450 g. el primero; 1.400 el segundo y 1.300 el último, quien vio la luz alrededor de 10 minutos después que su hermanito mayor.

Brevemente fue posible dialogar con la madre de los tres pequeños. Relató: "Estábamos casi seguros de que serían dos, pero vino uno más y estamos igualmente dichosos". Por su parte, el orgulloso padre contó que unos instantes antes de producirse el alumbramiento había salido de la clínica para efectuar una compra en un negocio situado en la vereda de enfrente. "Cuando volví, quince minutos después, me encontré que era padre de trillizos".

Los progenitores han elegido los nombres de Fernando Sergio, Walter Nelson y Juan Osvaldo ("como el padre").

El director del establecimiento clínico, doctor Dino Pradella explicó que el múltiple nacimiento se produjo en la mitad del séptimo mes de gestación de la madre, lo que de por sí ya es una situación de sumo riesgo.

A esta alternativa hay que añadir que los chicos fueron dados a luz en el día en que se cumplió el paro dispuesto por la Confederación Médica de la República Argentina para todo el país, ya que los servicios se cubrían con guardias reforzadas. No obstante este panorama, rápidamente se superó la situación debido a la actuación del equipo profesional que participó de la intervención. Son ellos los doctores Ernesto Retamales, Dino Pradella, anestesista Pedro Bauzá; obstetra Ornelia Federici de Domínguez y el neonatólogo Rodolfo Tallei.

Cabe destacar que los padres de los tres niños constituyen un hogar de trabajadores, que ante este múltiple nacimiento deberán afrontar situaciones económicas no previstas. Por ello se supo que el gremio de Sanidad habría comprometido su apoyo a la pareja.

Se mencionó además la desinteresada colaboración de un comercio dedicado a la óptica y venta de instrumental quirúrgico de esta ciudad, que cedió sin cargo una incubadora a la maternidad donde se contaba con dos.

Disertación sobre pintura de México

Continuará mañana el ciclo de disertación organizado por el Instituto Cultural Argentino-Mexicano, con motivo de la celebración del Año Internacional de la Mujer. A las 18.30, los profesores María Filomena de Santángelo y Marcelo Santángelo, disertarán sobre "Pintura y México Prehispánico", en el salón del Museo Municipal de Arte Moderno, San Martín 1133.

La asamblea del gremio judicial proseguirá hoy

La Asociación Gremial de Empleados del Poder Judicial se reunió anoche en asamblea, decidiéndose pasar a cuarto intermedio hasta el día de hoy, a las 19, en su local sindical de calle Mitre 629, ciudad. Como se sabe, el gremio se encuentra en estado de alerta y de reunión permanente.

El punto principal a considerar hoy es el referido al informe de la comisión directiva sobre el estado actual del proyecto de equiparación salarial a la justicia nacional y resolución a adoptar por la asamblea.

Hay planes de turismo social para jubilados y pensionados

Los jubilados y pensionados nacionales podrán optar a los planes de turismo social que patrocina el Instituto Nacional de Servicios Sociales para Jubilados y Pensionados. El programa que conforma la temporada estival, se centra en visitas a zonas serranas, termales o marítimas.

Por sus características el sistema permite a los adjudicatarios del beneficio permanecer doce días con descuentos especiales en hoteles de la órbita estatal o privada, de Mar del Plata, Necochea, Miramar, Chapadmalal, Carlos Paz, La Falda, Embalse Río III, Carhue y Capital Federal.

Si bien oficialmente no se han dado a conocer los alcances de los descuentos que regirán para la temporada estival, pueden servir como parámetros los que se observan para la invernal. Pasajes, 20 por ciento. Estada —pensión completa— en hoteles privados 30%, del gobierno 80%. No se descarta la factibilidad que los descuentos de los servicios privados sean incrementados.

La inscripción se concreta desde hoy y hasta el 22, en Tiburcio Benegas 1352 de Capital, de 8 a 13. La adjudicación de las plazas se efectúa por sorteo dando prioridad a los postulantes que no hallan utilizado esos servicios.

Requisitos. Sorteo

Requisitos para inscribirse: ser jubilado o pensionado nacional y presentar documentos de identidad y carnet de obra social. El registro definitivo se elaborará partiendo de las 4 últimas cifras del primer premio del sorteo del 6 de setiembre de 1975 de Lotería Nacional de Beneficencia y Casinos.

El método según se destacó, consiste en distribuir los postulantes en grupos. El primero para los que no hallan viajado nunca mediante los servicios del Instituto Nacional, los restantes para un viaje, dos y tres.

Ramón Roque Caligoli, responsable del área en la provincia, explicó el procedimiento con el juicio. "Si en el sorteo de la lotería —últimas cuatro cifras— del primer premio es 0884. El primer lugar corresponde al jubilado o pensionado cuyas cifras finales del carnet sean 0884 y así en forma correlativa ascendente. El último postulante es de acuerdo a ese criterio, el 0883".

"Una vez conocidas el número de vacantes asignadas a la Delegación Regional IV Mendoza, por carta certificada se solicita al beneficiario la aceptación o rechazo de la propuesta. En todos los casos los gastos de estadas y viajes son al cortado".

El sistema permite a los matrimonios que uno de los cónyuges sea jubilado o pensionado nacional optar a los dos. El acompañante también es permitido —aún sin ser esposo o familiar directo— cuando su estado y posterior atención así lo determine.

En todos los casos los participantes de las vacaciones tienen mientras dure su estada, servicio médico gratuito y personal especializado planifica la recreación e itinerarios de las excursiones anexas. Las habitaciones ofrecidas, son en todos los casos con baño privado.

La II Jornada Notarial de Córdoba se hará el 29

El Colegio Notarial de Mendoza informó que el Colegio de Escribanos de la Provincia de Córdoba ha organizado las segundas jornadas notariales cordobesas, que se realizarán en Río Cuarto, los días 29 y 30 del corriente.

A su vez, el Instituto de Derecho Notarial ha hecho conocer a sus asociados que enviará un delegado a esas jornadas, cuya designación recaerá en el notario que prepare un trabajo sobre algunos de los puntos del temario, que es el siguiente:

I) La firma de los documentos privados y en los documentos notariales, el concepto de la firma: su expresión gráfica y su valor jurídico.

1) En documentos privados: a) Originales o copia. Cláusulas complementarias agregadas. Documentos impresos. Firma en blanco. Lugar en que tiene que colocarse la firma. Su valor jurídico. b) Certificacion notarial de la firma e impresiones digitales. Requisitos legales y técnicos. Posibilidad de su cotejo. Alcance del documento fehaciente como resultado de la certificación: concepto y valor jurídico de la certificación. c) Responsabilidad del notario que certifica.

2) En los documentos notariales: a) Su importancia en el texto documental. Posibilidad de agregados y notas complementarias. b) Posibilidad legal de dejar sin efecto un documento otorgado antes de ser autorizado por el notario. Procedimiento aplicable. c) Supuesto de personas que no saben o no pueden firmar. Firma a ruego: su concepto y naturaleza. Sustitutivos de la firma: la impresión digital. Su expresión documental. Valor jurídico de la firma a ruego y de la impresión digital. d) Autorización del documento por el notario. Su firma en las notas complementarias. e) El sello del notario: su concepto y significación. Caracteres. f) Registro de la firma y sello del notario: su objeto y posibilidad.

II) Escrituras de aclaratoria para subsanar errores u omisiones de escrituras otorgadas. a) Alcance del tema: su objeto y límites legales con relación a las sujetas al negocio, al documento y a sus posibles cláusulas. b) Aclaratorias unilaterales y bilaterales. El interés de los terceros. c) Alcance y efectos jurídicos de estas escrituras. b) Competencia del notario. e) Observancia de la legislación aplicable: sustantiva, formal y registral. Condiciones para su validez y oponibilidad.

Para mayor información los interesados deberán dirigirse al Colegio Notarial o al Instituto de Derecho Notarial, calle Patricias Mendocinas 758, ciudad, Mendoza.

Beneficencia

I.R.P.I. — El Instituto de Rehabilitación y Lucha contra la Parálisis Infantil informó que el señor Eduardo Bertero y familia han donado una corona de caridad en homenaje a la memoria de la señora Cecilia Eckard de Boubila.

ACEROTUB

HACE SABER QUE EL SR. GUILLERMO FEDERICO FISCHER, QUIEN EJERCIERA LA GERENCIA DE ESTA EMPRESA, SE HA DESVINCULADO DE LA MISMA CON FECHA 31-7-75 AUGURANDOLE EL MEJOR DE LOS EXITOS EN SU NUEVA ETAPA COMERCIAL Y SE COMUNICA QUE EL SR. LUIS MARIA PEREZ SE HA HECHO CARGO DE LA GERENCIA DE

ACEROTUB

CERVANTES 2330 — GODOY CRUZ TEL. 221569 - 225101

El sector bodeguero pide planes para el pago de canon de riego e impuestos

Los contactos, aparentemente interrumpidos durante algún tiempo entre el gobierno y el sector industrial vitivinícola, parecen haberse reanudados positivamente con la entrevista que mantuvieron el miércoles directivos del Centro de Bodegueros de Mendoza con el interventor federal, doctor Luis María Rodríguez.

Desde hace un poco más de 2 meses, la entidad que agrupa a los bodegueros venía reclamando una audiencia con el interventor federal para exponer sus puntos de vista en torno de los problemas de la vitivinicultura. Esa reunión ya se concretó, como se ha dicho y para conocer los alcances de la entrevista mantenida con el doctor Rodríguez y los resultados obtenidos durante la reunión, entrevistamos al titular del Centro de Bodegueros de Mendoza.

El doctor Rodolfo Reina Rutini dijo en primer término que el Centro de Bodegueros, como entidad representativa de la vitivinicultura de Mendoza, ha venido expresando su preocupación por la solución de problemas mediatos de la vitivinicultura que no pueden ser resueltos —dijo— a nivel privado o estatal sino sólo con la conjunción de esfuerzos de ambos sectores. Es por ello —agregó el doctor Reina Rutini— que cuando asumió sus funciones el doctor Luis María Rodríguez, de inmediato se solicitó una audiencia para plantearle las inquietudes del sector sobre la actual coyuntura de la industria pero también para ofrecer su colaboración y facilitar la acción del gobierno provincial, dentro de su esfera, o como intermediario ante el Poder Ejecutivo nacional.

Expresó luego el presidente del Centro de Bodegueros de Mendoza que lamentablemente recién dos meses y medios después se concretó la audiencia solicitada al interventor federal. Pero dejando de un lado estos antecentes —dijo el doctor Reina Rutini— la entrevista con el doctor Rodríguez ha tenido un aspecto positivo: se ha creado la posibilidad cierta de un diálogo entre los vitivinicultores y el Estado de donde surgirán —añadió— las medidas de fondo, necesarias para resolver los grandes problemas que afronta la industria.

Necesaria participación del sector

Una vez aclarada distintas posiciones sobre el problema vitivinícola —dijo el presidente del Centro de Bodegueros— se planteó al interventor Rodríguez la necesidad de que los vitivinicultores participen por medio de sus representantes en los proyectos vinculados con la industria que surjan del gobierno provincial. De esta manera esos proyectos —expresó— además de reflejar la opinión oficial también contendrán las observaciones del sector privado que se consideren necesarias.

Para dar un ejemplo concreto y actual sobre esta situación, el doctor Reina Rutini apeló al problema suscitado con el nuevo proyecto de ley de prorrateo que ya cuenta con media sanción del Senado. Ese instrumento legal elaborado por el gobierno con el concurso de otros organismos y representantes vitivinícola, no fue sometido a consulta alguna del sector industrial. Lamentablemente —agregó— ese proyecto adolecía de serias fallas, algunas de las cuales pudieron subsanarse mediante gestiones que directivos del Centro de Bodegueros efectuaron ante el Senado nacional. Ahora, se realizan gestiones similares tendientes a obtener en el seno de Diputados la modificación de otras cláusulas incluidas en el nuevo proyecto de ley.

Un paso positivo

Refiriéndose a estos temas que fueron considerados con el interventor federal, el titular del Centro de Bodegueros dijo que el doctor Rodríguez había respondido favorablemente a la inquietud del sector industrial y prueba concluyente de lo positivo de esta entrevista —añadió— es que se concretó una nueva reunión de discusión y estudio para la próxima semana con participación de funcionarios del gobierno, de Bodegas Giol y del Instituto Nacional de Vitivinicultura.

Reveló por otra parte el doctor Reina Rutini que durante la entrevista con el interventor Rodríguez se había solicitado que el gobierno provincial estableciera planes para el pago de los cánones de riego y contribución directa. Ello así, dado que el producto de la cosecha recién puede comenzar a ser comercializado a partir de agosto y en pequeñas cuotas, conforme al régimen de prorrateo.

En relación al futuro inmediato, el doctor Rodolfo Reina Rutini calificó de auspiciosa la reunión con el interventor pues con ella se ha dado un paso positivo; se ha iniciado un diálogo, se han hecho conocer inquietudes y se ha establecido una nueva oportunidad para estudiar los problemas fundamentales y de la vitivinicultura. Esto —añadió— concreta una ambición del Centro de Bodegueros de colaborar con la comunidad vitivinícola, aportando soluciones aunque para ello, a veces, deba sacrificar posiciones.

Finalmente, y en relación con la disposición del INV de liberar los vinos de la cosecha 1975 a partir del 1º de agosto, el presidente del Centro de Bodegueros opinó que esa decisión era acertada y encuadrada por otra parte, con el pedido formulado por los sectores vitivinícolas.

CONSEJO PROFESIONAL DE INGENIEROS, ARQUITECTOS, AGRIMENSORES Y GEOLOGOS

CONVOCATORIA

CONVOCASE a los profesionales inscriptos comprendidos en el Decreto Ley 3.485/63, conforme a Resolución Nº 147/75, a comicios que se realizarán el día:

27 DE SETIEMBRE DE 1975

en el local de Avda. San Martín y Alem, 1er. Piso (Galería Rosso), ciudad, de 8 a 13 horas, para la renovación parcial de autoridades del Consejo. Se elegirán para el PERIODO 1975 - 1979:

1 CONSEJERO TITULAR (4 años) POR INGENIERIA CIVIL
1 CONSEJERO TITULAR (4 años) POR INGENIERIA ESPECIALIZADA
1 CONSEJERO TITULAR (4 años) POR INGENIERIA AGRONOMICA
1 CONSEJERO TITULAR (4 años) POR ARQUITECTURA
1 CONSEJERO TITULAR (4 años) POR AGRIMENSURA
1 CONSEJERO TITULAR (4 años) POR GEOLOGIA
1 CONSEJERO TITULAR (4 años) POR TECNICOS INDUSTRIALES
1 CONSEJERO TITULAR (4 años) POR ENOLOGIA

En el mismo acto se elegirán los CONSEJEROS SUPLENTES de los titulares, en igual número y período. Asimismo se elegirán para completar el PERIODO 1973 - 1977:

1 CONSEJERO TITULAR (2 años) POR INGENIERIA CIVIL
1 CONSEJERO SUPLENTE (2 años) POR INGENIERIA CIVIL
1 CONSEJERO SUPLENTE (2 años) POR ARQUITECTURA

Para ser candidato a Consejero, deberá ser propiciado por un grupo de por lo menos 10 (DIEZ) profesionales en condiciones de votar, que pertenezcan a cada padrón de las especialidades profesionales respectivas, debiendo presentar la nómina con la conformidad de los candidatos hasta veinticinco (25) DIAS antes de los comicios, de acuerdo a las disposiciones del Reglamento Electoral.

El voto podrá emitirse personalmente o por correspondencia mediante el sistema del doble sobre.

AGRIMENSOR CARLOS A. CATTAROSSI Secretario
INGENIERO AGRONOMO FRANCISCO G. GOMEZ Presidente

Mendoza, julio 29 de 1975.

18F79499 18

COMASIDER

CUYO S. A.

COMUNICA QUE EL SR. GUILLERMO FEDERICO FISCHER HA SIDO DESIGNADO GERENTE DE NUESTRA EMPRESA.

ADMINISTRACION Y VENTAS
SAN MARTIN 166 — 1º B — TEL. 291277 MENDOZA

MAC'S

INSTITUTO NACIONAL DE SERVICIOS SOCIALES PARA JUBILADOS Y PENSIONADOS

TURISMO SOCIAL

TEMPORADA ESTIVAL
ENERO a MARZO de 1976

EXCURSIONES A ZONAS DE: PLAYAS - SIERRAS Y TERMAS

INSCRIPCION: DESDE EL 1º AL 22 DE AGOSTO DE 1975 - DE 8 A 15 HORAS

Para viajar a cualquiera de las zonas indicadas, la adjudicación se efectuará únicamente por SORTEO DE TURNOS DE ATENCION, en todo el país, de acuerdo a la jugada del sábado 6 de setiembre de 1975 de la LOTERIA NACIONAL DE BENEFICENCIA Y CASINOS, tomando como número de sorteo los últimos cuatro números de su carnet de jubilado y/o pensionado.

PREVIA INSCRIPCION EN LA FECHA INDICADA Y EN LOS SIGUIENTES LUGARES:

CAPITAL FEDERAL

ZONA NORTE:
P. A. M. I. 6-7, Donato Alvarez 2181, T. E. 59-1723
P. A. M. I. 4, Roosevelt 5329, T. E. 51-6168
P. A. M. I. 3, Av. Fco. Beiró 3570, T. E. 57-7767

ZONA OESTE:
P. A. M. I. 1 y 2, Baynnon 6875, T. E. 641-4999/0238

ZONA CENTRO:
P. A. M. I. 5-8, Medrano 659, T. E. 86-6983
P. A. M. I. 9-10, Viamonte 2530, T. E. 48-1893

GRAN BUENOS AIRES

ZONA NORTE:
SAN MARTIN, Matheu 519 (calle 56), T. E. 755-3459

ZONA OESTE:
CASEROS, Urquiza 33, T. E. 750-8463
RAMOS MEJIA, Rivadavia 15080, T. E. 659-7125

ZONA SUR:
QUILMES, Av. Mitre 493, T. E. 253-1022

DELEGACIONES REGIONALES

PROVINCIA DE TUCUMAN
DELEGACION REGIONAL I
San Juan 674, S. M. de Tucumán. T. E. 1-4308

PROVINCIA DE CORRIENTES
DELEGACION REGIONAL II
Rioja 723, Corrientes

PROVINCIA DE CORDOBA
DELEGACION REGIONAL III
Obispo Trejo 378, Córdoba, T. E. 2-2121

PROVINCIA DE MENDOZA
DELEGACION REGIONAL IV
Tiburcio Benegas 1352, Mendoza, T. E. 215406

PROVINCIA DE SANTA FE
DELEGACION REGIONAL IX
Laprida 708, Rosario, T. E. 2-1084

PROVINCIA DE BUENOS AIRES
DELEGACION REGIONAL VII
Calle 51 Nº 477, La Plata, T. E. 3-1581

MBS

SECRETARIA DE ESTADO DE SEGURIDAD SOCIAL

BIENESTAR SOCIAL
MINISTERIO DEL PUEBLO

31 7 F 28

AVISOS FUNEBRES

SEPELIOS

✝

MARIA INES CORNEJO DE SOSA
Q.E.P.D.
Falleció el 31-VII-75
C.A.S.R. y B.P.

Su esposo, Vicente Irineo Sosa; hija, Lidia Inés Sosa; padres: Juan Manuel Cornejo y Modesta Vázquez; hermanos: Juan Manuel y Santos Cornejo ;hermanas políticas: María Rosa Paredes e Irene Montaña; sobrinos, primos y demás familiares, participan su fallecimiento e invitan al sepelio de sus restos al cementerio de Maipú, hoy a las 10.30 horas. Casa mortuoria: Padre Vázquez 1202, Maipú. Servicio: Cochería Timonieri, Calderón y López, Maipú.
1|8|F|69778|1|8

✝ **MARIA INES CORNEJO DE SOSA - Q.E.P.D. - Falleció el 31-VII-75. - C.A.S.R. y B.P. -** Su hermano, Santos Cornejo; hermana política, Irene Montaña; sobrinas: Liliana, Norma y Beatriz; futuros sobrinos políticos: Raúl Miranda y Enrique Ochoa, participan con profundo dolor su fallecimiento e invitan al sepelio de sus restos. 1|8|F|69775|1|8

✝ **MARIA INES CORNEJO DE SOSA - Q.E.P.D. - Falleció el 31-VII-75. - C.A.S.R. y B.P. -** Sus tíos: Antonia O. y Carmelo Isgró; primos: Carlos, Sergio y Agueda Cornejo; primos políticos: Luisa Altare, Amalia Ruiz y Segundo Brizuela y demás familiares, participan con profundo dolor su fallecimiento e invitan al sepelio de sus restos.
1|8|F|69775|1|8

✝ **MARIA INES CORNEJO DE SOSA - Q.E.P.D. - Falleció el 31-VII-75. - C.A.S.R. y B.P. -** Norberto Montaña, Verónica Zacca de Montaña, José Zárate, Marta Montaña de Zárate, Clemente Montaña, Gladys Luna de Montaña, Juan Carlos Montaña, Silvia Disparti de Montaña, Pablo Montaña, Ofelia Ribarola de Montaña, Oscar Montaña, Nélida Segura de Montaña, Hugo Méndez, Delia Montaña de Méndez, Hugo Núñez, Clara Montaña de Núñez y sus respectivas familias, participan el fallecimiento de la hermana de su hijo y hermano político, Santos Cornejo, e invitan al sepelio de sus restos.
1|8|F|69777|1|8

✝ **MARIA INES CORNEJO DE SOSA - Q.E.P.D. - Falleció el 31-VII-75. - C.A.S.R. y B.P. -** José Zárate, Marta Montaña de Zárate, Héctor Ricardo Canizo, Silvia Zárate de Canizo, participan el fallecimiento de la hermana de su hermano y tío político Santos Cornejo, e invitan al sepelio de sus restos. 1|8|F|69775|1|8

✝

MARIA INES CORNEJO DE SOSA
Q. E. P. D.
Falleció el 31-VII-75

El directorio de Orandi y Massera S. A.I.C., por intermedio de su presidente, señor Toribio Massera, participa con pesar el fallecimiento de la señora esposa de su colaborador señor Vicente Irineo Sosa.
1|8|F|79829|1|8

✝ **MARIA INES CORNEJO DE SOSA. - Q.E.P.D. - Falleció el 31-VII-75. -** José Sánchez Cerdá y Sra., participan con pesar el fallecimiento de la señora esposa de su amigo Vicente Irineo Sosa e invitan al sepelio de sus restos.
1|8|F|79830|1|8

✝ **MARIA INES CORNEJO DE SOSA. - Q.E.P.D. - Falleció el 31-VII-75. -** Doctor José García González y señora, participan con profundo dolor el fallecimiento de la esposa de su dilecto amigo Irineo e invitan al sepelio de sus restos.
1|8|F|79830|1|8

✝ **MARIA INES CORNEJO DE SOSA. - Q.E.P.D. - Falleció el 31-VII-75. -** Juan Carlos Pesci y flia., participan el fallecimiento de la señora esposa de su amigo Vicente Irineo Sosa e invitan al sepelio de sus restos.
1|8|F|79830|1|8

✝ **MARIA INES CORNEJO DE SOSA. - Q.E.P.D. - Falleció el 31-VII-75. -** Jorge Fernando Giunta y Sra., participan con profundo dolor su fallecimiento e invitan al sepelio de sus restos.
1|8|F|79830|1|8

✝ **MARIA INES CORNEJO DE SOSA. - Q.E.P.D. - Falleció el 31-VII-75. -** René F. Diumenjo y señora, participan con profundo dolor su fallecimiento e invitan al sepelio de sus restos.
1|8|F|79830|1|8

✝ **MARIA INES CORNEJO DE SOSA. - Q.E.P.D. - Falleció el 31-VII-75. -** Guillermo Brenot y flia., participan con hondo sentimiento de pesar el fallecimiento de la esposa de su apreciado amigo Vicente Irineo Sosa e invitan al sepelio de sus restos.
1|8|F|79830|1|8

✝ **MARIA INES CORNEJO DE SOSA. - Q.E.P.D. - Falleció el 31-VII-75. -** Pedro Roberto Piña y Sra., participan con profundo pesar el fallecimiento de la señora esposa de su apreciado amigo Vicente Irineo Sosa e invitan al sepelio de sus restos.
1|8|F|79830|1|8

✝ **MARIA INES CORNEJO DE SOSA. - Q.E.P.D. - Falleció el 31-VII-75. -** Carlos A. Viva Miloc y flia., participan el fallecimiento de la esposa de su dilecto amigo Vicente Irineo Sosa e invitan al sepelio de sus restos.
1|8|F|79830|1|8

✝ **MARIA INES CORNEJO DE SOSA. - Q.E.P.D. - Falleció el 31-VII-75. -** Antonio Sabino y Sra., participan con hondo sentimiento su fallecimiento e invitan al sepelio de sus restos.
1|8|F|79830|1|8

✝ **MARIA INES CORNEJO DE SOSA. - Q.E.P.D. - Falleció el 31-VII-75. -** Oscar Napolitano y Sra., participan con inmenso dolor el fallecimiento de su apreciada amiga e invitan al sepelio de sus restos.
1|8|F|79830|1|8

✝ **MARIA INES CORNEJO DE SOSA. - Q.E.P.D. - Falleció el 31-VII-75. -** El personal del turno tres de la Destilería Orandi y Massera S.A.I.C.: Fernando Pitton, Luis Pereyra, Humberto Rojas, Alberto Figueroa, Exequiel Pérez, Agustín Cervero, Mario González, Mercedes Herrera, Elio Herrera, Humberto Laspina y Juan M. Márquez, participan con profundo dolor el fallecimiento de la esposa de su jefe señor Vicente Irineo Sosa.
1|8|F|79830|1|8

✝ **MARIA INES CORNEJO DE SOSA. - Q.E.P.D. - Falleció el 31-VII-75. -** El personal administrativo y técnico de Orandi y Massera S.A.I.C., Carlos Andino, doctor José García González, ingeniero Miguel Cardón, ingeniero Félix T. Flia, Marcelo Herrera, José Cutulli, Armando Herrera, Héctor Cocni, Roberto Chionna, Giorgio Iutoni, Miguel A. Ortiz Raúl Recúnero, Eduardo Pezzutti, Juan Coni, Ana de Giraldo, Lidia Velazquez, Jorge A. Goltfack, Luis Zappino, Félix Narváez Alberto Lovos, Hugo Bavón, Osvaldo Pesci, Juan Carlos Cabillona, Armando Cabillona Ramón Figueroa, Francisco Vazquez y Eduardo Renaudeau, participan con pesar el fallecimiento de la esposa de su compañero de tareas señor Vicente Irineo Sosa.
1|8|F|79831|1|8

✝ **MARIA INES CORNEJO DE SOSA. - Q.E.P.D. - Falleció el 31-VII-75. -** El personal jerárquico, técnico, administrativo y obrero de la Destilería Cauce de Orandi y Massera S.A.I.C. participa con pesar el fallecimiento de la esposa del señor Vicente Irineo Sosa.
1|8|F|79830|1|8

✝ **MARIA INES CORNEJO DE SOSA. - Q.E.P.D. - Falleció el 31-VII-75. -** El personal de la Destilería Orandi y Massera S.A.I.C. participa con pesar el fallecimiento de la esposa del señor Vicente Irineo Sosa.
1|8|F|79830|1|8

✝ **MARIA INES CORNEJO DE SOSA - Q.E.P.D. - Falleció el 31-VII-1975 -** Los alumnos de Tercer Año de la Facultad de Arquitectura y Urbanismo de la Universidad de Mendoza, participan con pesar el fallecimiento de la señora madre de su querida compañera Lidia Inés.
1|8|C|066|1|8

✝ **MARIA INES CORNEJO DE SOSA - Q.E.P.D. - Falleció el 31-VII-75 -** Autoridades, profesores, personal administrativo y alumnos de la Facultad de Arquitectura y Urbanismo de la Universidad de Mendoza participan con pesar el fallecimiento de la señora madre de la alumna de esta casa de estudios, señorita Lidia Inés Sosa.
1|8|C|067|1|8

✝ **MARIA INES CORNEJO DE SOSA - Q.E.P.D. - Falleció el 31-VII-1975 -** Emilio, Abdón, Manuel e Ismael Dabul y familias participan con hondo pesar el fallecimiento de la señora esposa de su amigo Irineo Sosa e invitan al sepelio de sus restos.
1|8|C|090|1|8

✝ **MARIA INES CORNEJO DE SOSA - Q.E.P.D. - Falleció el 31-VII-75 -** José Cutuli, Raúl Magallanes, Exequiel Quintana y Salvador Elías, Sección Expedición de Orandi Massera participan el fallecimiento de la señora esposa de su superior, señor Irineo Sosa.
1|8|F|69769|1|8

✝ **MARIA INES CORNEJO DE SOSA - Q.E.P.D. - Falleció el 31-VII-75. - C.A.S.R. y B.P. -** Ramón Di María y familia, participan el fallecimiento de su dilecta amiga, e invitan al sepelio de sus restos.
1|8|F|69775|1|8

✝ **MARIA INES CORNEJO DE SOSA - Q.E.P.D. - Falleció el 31-VII-75. - C.A.S.R. y B.P. -** La Mutual Orandi y Massera "24 de Setiembre", participa con profundo dolor el fallecimiento de la señora esposa de su socio y amigo Irineo, e invita al sepelio de sus restos.
1|8|F|69775|1|8

✝ **MARIA INES CORNEJO DE SOSA - Q.E.P.D. - Falleció el 31-VII-75 -** José Elías Fredes y familia, participan con profundo dolor su fallecimiento e invitan al sepelio de sus restos.
1|8|F|69775|1|8

✝ **MARIA INES CORNEJO DE SOSA - Q.E.P.D. - Falleció el 31-VII-75. - C.A.S.R. y B.P. -** Humberto Petricca y Humberto Orlando Petricca, participan con profundo dolor su fallecimiento e invitan al sepelio de sus restos.
1|8|F|69775|1|8

✝ **MARIA INES CORNEJO DE SOSA - Q.E.P.D. - Falleció el 31-VII-75. - C.A.S.R. y B.P. -** Los vecinos de su cuadra: Miguel Scortichini, Felipe Privitera, Silvestre Sumarán, Gino Massel, Juan Castro, Ricardo Palta, Armando Comole, Armando Amaral, Francisca Campo, Augusto Callse, Fabián Ruiz, Josefa Gil viuda de García, Nicolás Viñolo, Ignacio Juan, Gantus, Yunes y Antonio Vidal y sus respectivas familias, participan con profundo dolor el fallecimiento de su querida amiga e invitan al sepelio de sus restos.
1|8|F|69775|1|8

✝ **MARIA INES CORNEJO DE SOSA - Q.E.P.D. - Falleció el 31-VII-75. - C.A.S.R. y B.P. -** Los vecinos de su cuadra: Antonio Faccio, Mario González, Benito Gavasci, Ramón Humberto Di María, Amelia Berazategui, Vicente e Ignacio Galiano, Miguel Morales, Santiago Martín, Vicente Calatayud, Luis Gazziro, Antonio Oriolo, Ricardo Oricio, Emilia Gatica, Evaristo Fontán, Luis Castro, José J. Juan (h), David E. Olivares, Antonio Castro, José Martín, Rafael Marcantoni, Aldo Soto y Antonio Agüero y sus respectivas familias, participan con profundo dolor el fallecimiento de su querida amiga, e invitan al sepelio de sus restos.
1|8|F|69775|1|8

✝

VICENTE RAIA
Q. E. P. D.
Falleció el 31-VII-1975
C. A. S. R. y B. P.

Su desconsolada esposa: Audelina Ferreira de Raia; hijos: Rosa, Anselmo, Salvador y Francisco Raia; hijas políticas: Delia D'Agostino y Catalina Rizzo, sobrinos, nietos y demás deudos, participan su fallecimiento e invitan al sepelio hoy a las 16.30 en el cementerio de Capital. Casa mortuoria: Patricias Mendocinas 145. Godoy Cruz. - Servicio: Casa Flores.
1|8|C|091|1|8

✝ **VICENTE RAIA. - Q. E. P. D. - Falleció el 31-VII-1975. - C. A. S. R. y B. P.** Sus desconsolados hijos: Rosa de Aguirre, Anselmo Salvador y Francisco Raia; nietos: Héctor Luis y Elsa Yolanda Aguirre (ausentes); Héctor Roberto, Marta y Silvia Raia, Oscar y María del Carmen Raia y nietos políticos, participan con profundo pesar su fallecimiento e invitan al sepelio de sus restos.
1|8|C|091|1|8

✝ **VICENTE RAIA - Q. E. P. D. Falleció el 31-VII-1975 -** Sus nietos Marta, Roberto y Silvia y sus nietos políticos Alberto y Chicha participan su fallecimiento.
1|8|C|072|1|8

✝ **VICENTE RAIA - Q. E. P. D. Falleció el 31-VII-1975 -** Sus sobrinos Carlos, Héctor, Elvira Bustamante, Irma, Martha, Luis, Guillermo Gómez, sobrinos políticos Gladys, Maruca, Gladys, Angel, Omar y sobrinos nietos participan su fallecimiento e invitan al sepelio de sus restos.
1|8|C|065|1|8

✝ **VICENTE RAIA. - Q. E. P. D. - Falleció el 31-VII-1975. - C. A. S. R. y B. P.** Sus sobrinos: María, Miguel, Rosa, Rafael Raia y sobrinos políticos: José, Humberto, Silvia, Eva y demás familiares, participan su fallecimiento e invitan al sepelio de sus restos.
1|8|C|093|1|8

✝ **VICENTE RAIA - Q. E. P. D. Falleció el 31-VII-1975 -** Guillermo Catalán y Flia. participan el fallecimiento de su querido concuñado y tío político e invitan al sepelio de sus restos.
1|8|C|065|1|8

✝ **VICENTE RAIA - Q.E.P.D. - Falleció el 31-VII-1975 -** Sus vecinos: Oscar García, Gerónimo Font, Juan Carlos Benegas, Ricardo Tudela, Battistoni Hnos. y Ladavas, Héctor Pascualetti, Félix Sotelo, Juan Gutiérrez, José Signorelli, José Giordano, Enrique Bruna, Carola de Lagotti, Luis Di Blasi, Luis Sebastianelli, Víctor Pereyra, Antonio Anastasi, Arturo Favier, Jorge Favier, Graciela de Riquelme, Luis Pezzola, Alejandro Venier, José Hernández, Ana G. de Riquelme, Fabio Pohl, y sus respectivas familias, participan con profundo pesar su fallecimiento e invitan al sepelio de sus restos.
1|8|C|070|1|8

✝ **VICENTE RAIA - Q. E. P. D. Falleció el 31-VII-1975 -** Antonio Canete y señora participa el fallecimiento de su amigo.
1|8|C|072|1|8

✝ **VICENTE RAIA - Q. E. P. D. Falleció el 31-VII-1975 -** Pedro Montes de Oca y Flia., Mario Trefontane y Flia., Luis Castellano y Flia., María de Marco, Roberto Cabrera y Flia., Leandro Zandino y Flia., Angel Rodríguez y Flia., José María Rodríguez y Flia., Genaro Gaspari y Flia., José Cándido Rodríguez, Nicolás Orcini e hija, Wenceslao Mastihuba y Flia., Pedro Mesenazco y Flia., Gabriel C. López y Flia. Eduardo J. Orosco y Flia., Fito Martínez y Flia., y Domingo F. Núñez, participan su fallecimiento e invitan al sepelio de sus restos.
1|8|C|069|1|8

✝ **VICENTE RAIA. - Q. E. P. D. - Falleció el 31-VII-1975. - C. A. S. R. y B. P.** Inés Tamuch, Humberto Tamuch y flia., Alberto Banchero y flia., participan con profundo dolor el fallecimiento de su querido amigo Vicente.
1|8|C|085|1|8

✝ **VICENTE RAIA. - Q.E.P. D. - Falleció el 31-VII-75. -** Juan Rausi y Flia., participan el fallecimiento del padre de sus amigos Rosa y Anselmo e invitan al sepelio de sus restos.
1|8|C|029|1|8

✝ **VICENTE RAIA. - Q.E.P. D. - Falleció el 31-VII-75. -** Gerencia y personal de Acec Argentina S.A., participan con pesar el fallecimiento del señor padre del colaborador de esta sucursal, señor Anselmo S. Raia, e invitan al sepelio de sus restos.
1|8|C|957|1|8

✝ **VICENTE RAIA. - Q.E.P. D. - Falleció el 31-VII-75. -** Sus amigos: Battistoni y Ladavas, participan su fallecimiento e invitan al sepelio de sus restos.
1|8|C|019|1|8

✝ **VICENTE RAIA. - Q.E.P. D. - Falleció el 31-VII-75. -** Yolanda C. de Ramírez y Huberto S. Zimmermann, participan con profundo dolor el fallecimiento del padre de su dilecta amiga y compañera de trabajo, Rosa Raia de Aguirre, e invitan a sus amistades al sepelio de sus restos.
1|8|C|057|1|8

✝ **VICENTE RAIA. - Q.E.P. D. - Falleció el 31-VII-75. -** Jefes y personal del Departamento de Abastecimiento del M. B. S. participan con profundo dolor el fallecimiento del padre de su compañera de tareas, señora Rosa Raia de Aguirre, e invitan al sepelio de sus restos.
1|8|C|050|1|8

✝ **VICENTE RAIA - Q. E. P. D. Falleció el 31-VII-1975 -** Sus vecinos, familia Baez y López participan el fallecimiento del padre de su amiga Rosa Raia de Aguirre, e invitan al sepelio de sus restos.
1|8|C|097|1|8

✝ **VICENTE RAIA - Q.E. P. D. - Falleció el 31-VII-75 -** Alejandro Mayor y Flia., participan con profundo pesar su fallecimiento e invitan al sepelio de sus restos.
1|8|C|099|1|8

✝ **Suboficial Principal (RE) VICENTE RAIA. - Q.E.P.D. - Falleció el 31-VII-75. -** Héctor Cassagne y flia. y Carlos Humberto Mignacco y flia, participan con profundo dolor el fallecimiento del padre de su vecino y amigo Anselmo Raia.
1|8|C|912|1|8

✝ **Suboficial Principal (RE) VICENTE RAIA. - Q.E.P.D. - Falleció el 31-VII-75. -** La comisión directiva de la filial Nº 1 "Cuyo" del Círculo de suboficiales de las FF.AA., participa con profundo dolor el fallecimiento de su asociado e invitan a camaradas y amigos al sepelio de sus restos.
1|8|C|911|1|8

✝

AMABILIA LORENZETTI DE FABRETTI
Q. E. P. D.
Falleció el 31-VII-1975
C.A.S.R. y B.P.

Nazzareno Fabbretti, hijos: Adelma, Luigi, Luisa y Giancarlo, hijos políticos: Luis Pieralisi, Domingo Mendoza, Clara Persia y Ana Ordóñez, nietos: Norma Silvia y María Liliana Pieralisi, María Laura, Néstor Rubén, Alejandro Gabriel Mendoza, Rosana Mabel, Sandra Beatriz e Irene Alejandra Fabbretti, Claudio Javier, Leticia Verónica y Flavia Carina Falbbretti; hermanos políticos: Giuseppe Fabbretti, Idelma Radicioni, Berta Muñoz Vda. de Fabbretti; hermanos ,ausentes,, primos, sobrinos, y demás deudos participan su fallecimiento e invitan al sepelio hoy a las 11, cementerio Godoy Cruz. Casa de duelo: Islas Malvinas 436, Gutiérrez, Maipú. Servicio, Casa Flores.
18|C|091|1|8

✝ **AMABILIA LORENZETTI DE FABBRETTI - Q.E.P.D. - Falleció el 31-VII-75 - C.A.S.R. y B.P. -** José Fabbretti y Sra. Orlando Juan Fiorentini y flia., participan el fallecimiento de su hermana política y tía respectivamente e invitan al sepelio de sus restos.
1|8|F|69766|1|8

✝ **AMABILIA LORENZETTI DE FABBRETTI - Q.E.P.D. - Falleció el 31-VII-75 - C.A.S.R. y B.P. -** Delahaye y flia., Agustín Delahaye y flia., participan con dolor su fallecimiento e invitan al sepelio de sus restos.
1|8|F|69766|1|8

✝ **AMABILIA LORENZETTI DE FABBRETTI - Q.E.P.D. - Falleció el 31-VII-75 - C.A.S.R. y B.P. -** Taller Metalúrgico Pieralisi Hnos., participa su fallecimiento e invita al sepelio de sus restos.
1|8|C|091|1|8

✝ **AMABILIA LORENZETTI DE FABBRETTI - Q.E.P.D. - Falleció el 31-VII-75 - C.A.S.R. y B.P. -** Sus vecinos: Simioni, Mohamad, Morsucci, Moyano, Cabaña, Millet, Alcaraz, Caballer, Coronel, Griffoullere, Cornejo, Baglioni, Vargas, Pirrello y sus respectivas familias, participan con pesar su fallecimiento e invitan al sepelio de sus restos.
1|8|C|091|1|8

✝ **AMABILIA LORENZETTI DE FABBRETTI - Q.E.P.D. - Falleció el 31-VII-75. - C.A.S.R. y B.P. -** Andrada y Bizzotto S.R.L., participa su fallecimiento e invita al sepelio de sus restos.
1|8|F|69774|1|8

✝ **AMADILIA LORENZETI DE FABRETI - Q.E.P.D. - Falleció el 31-VII-75. -** El personal de Bodegas y Viñedos Crillón S.A.I.C. y Hudson, Ciovini y Cía. S.A.I.C., participa con profundo dolor el fallecimiento de la madre política de su compañero Domingo Mendoza, e invita al sepelio de sus restos.
1|8|C|076|1|8

✝

JUAN FRANCISCO ASTORGA
Q. E. P. D.
Falleció el 31-VII-1975

Sus hermanos: Paulino, Luisa, Florencia, Andrés y Agustín; hermanos políticos: Carmen Paredes, Ana Yolanda Zini, Blanca Olivares y Ana Fabriani; su tía; Anita Vda. de Blanes; sus sobrinos, primos y demás fires., participan su fallecimiento e invitan al sepelio de sus restos al cementerio de Luján, hoy viernes a las 15 hs. Favor que agradecerán. Casa mortuoria: España 425. Luján, Mendoza. - Sepelios: Velázquez Hnos. Córdoba 128. Luján.
1|8|F|69772|1|8

✝ **JUAN FRANCISCO ASTORGA. Q.E.P.D. - Falleció el 31-VII-75.** Luisa Astorga, Bernardo Rosales, Rodolfo Scarlato, participan con pesar el fallecimiento de su hermano y tío respectivamente e invitan al sepelio de sus restos.
1|8|F|69780|1|8

✝ **JUAN FRANCISCO ASTORGA. Q.E.P.D. - Falleció el 31-VII-75.** Andrés Astorga y flia., participan con dolor el fallecimiento de su querido tío e invitan al sepelio de sus restos.
1|8|F|69773|1|8

✝ **JUAN FRANCISCO ASTORGA. Q.E.P.D. - Falleció el 31-VII-75.** Tomás Paulino Astorga y flia., participan con dolor el fallecimiento de su querido tío e invitan al sepelio de sus restos.
1|8|F|69773|1|8

✝ **JUAN FRANCISCO ASTORGA. Q.E.P.D. - Falleció el 31-VII-75.** Florencio Astorga y Ana Guerra y flia., participan con pesar el fallecimiento de su querido tío e invitan al sepelio de sus restos.
1|8|F|69773|1|8

✝ **JUAN FRANCISCO ASTORGA. Q.E.P.D. - Falleció el 31-VII-75.** Sus sobrinos: Oscar Astorga, Angélica Ledesma, Omar Astorga, Francisco Platero, Matilde Paredes, Gustavo Platero, María Cristina Paredes y Exequiel Ponce, participan con pesar el fallecimiento de su querido tío e invitan al sepelio de sus restos.
1|8|F|69773|1|8

✝ **JUAN FRANCISCO ASTORGA. Q.E.P.D. - Falleció el 31-VII-75.** Sus sobrinos: Vicente, Pedro, Víctor, Francisco y Cornelio Blanes, Ana Blanes de Collado, Hilda Elisondo, Amalia Blanes, Mercedes Elisondo, Juana Lucero y Mercedes Videla, participan con pesar el fallecimiento de su querido tío e invitan al sepelio de sus restos.
1|8|F|69773|1|8

✝ **JUAN FRANCISCO ASTORGA. Q.E.P.D. - Falleció el 31-VII-75.** Su hermana política: Blanca Olivares; sus sobrinos: Irma y Carlos Astorga y su futuro sobrino: Juan Istan, participan con pesar su fallecimiento e invitan al sepelio de sus restos.
1|8|F|69773|1|8

✝ **JUAN FRANCISCO ASTORGA. Q.E.P.D. - Falleció el 31-VII-75.** Fernando Vera, Juan Porcilio, Edgar Rodríguez, Luis Savina, Marina Vda. de Brian, Juan Funes, Arturo Labarba, Félix Farina, Orlando Najurieta, Eduardo Chaves e Ignacio Beriot y sus respectivas flias., participan con hondo pesar el fallecimiento de su vecino y amigo, Sr. Andrés Astorga e invitan al sepelio de sus restos.
1|8|F|69773|1|8

✝

ANTONIO PEDROSA MARTINEZ
Q. E. P. D.
Falleció el 31-VII-1975

Su esposa: Angela Agustín; sus hijos: Pilar, Angelita, Antonio José, Adolfina, María Luisa, Nicolás y María Elena; sus hijos políticos: Lucio Vázquez, Josefa Fornés Vda. de Pedrosa, Enrique Yalour, Edith Hubaide, Raúl Hisa y María Rosa Araujo; sus hermanos políticos: José Agustín y Mercedes Agustín Vda. de Vaquer; nietos, bisnietos, sobrinos, primos y demás familiares participan su fallecimiento e invitan al sepelio de sus restos hoy viernes a las 17 hs. en el cementerio de Tunuyán. Casa mortuoria: San Martín 1271. Tunuyán.
1|8|F|69779|1|8

✝ **ANTONIO PEDROSA - Q.E.P. D. - Falleció el 31-VII-75. -** Su sobrino: Ignacio Pedrosa y señora, participan su fallecimiento e invitan al sepelio de sus restos.
18|C|103|1|8

✝ **ANTONIO PEDROSA - Q.E.P. D. - Falleció el 31-VII-75. -** Su sobrino: Cándido Pedrosa y señora, participan su fallecimiento e invitan al sepelio de sus restos.
18|C|103|1|8

✝ **ANTONIO PEDROSA - Q.E.P. D. - Falleció el 31-VII-75. -** Héctor Pedrosa y Sra. y Pedro Stanziola y Sra., participan su fallecimiento e invitan al sepelio de sus restos.
18|C|103|1|8

✝

ANA BARRALES VDA. DE CACERES
Q. E. P. D.
Falleció el 31-VII-75
C.A.S.R. y B.P.

Sus hijos: Héctor, Olegario, José, Susana; hijos políticos: María Angelica Altaza, Gladys Giménez; nietos: Liliana López Cáceres y Susana Nancy Lopez y Enrique Robles y demás deudos, participan su fallecimiento e invitan al sepelio que se efectuará hoy a las 11 en el cementerio de Godoy Cruz. Casa de duelo: Chiclana 2585, Godoy Cruz. Servicio: Cochería, San Miguel.
1|8|C|074|1|8

✝ **ANA BARRALES de CACERES. Q.E.P.D. - Falleció el 31-VII-75. -** Carlos A. Quiroga y familia, participan con dolor su fallecimiento e invitan al sepelio de sus restos.
1|8|C|001|1|8

✝

RICARDO GONZALEZ (Don José)
Q. E. P. D.
Falleció el 31-VII-1975
C. A. S. R. y B. P.

Sus hijos: Ricardo, Isabel, Ignacia, Heriberto, Carlos, Juana, Pilar, Hilda y Angela Gonzalez; hijos políticos: Elena Tabuche, Domingo Martínez, Carolina Correa, Agapito Olguín, Dolores Leal, Angela Araujo, Bartolo Fullana, Cesar Palacios, Humberto Olmedo y Francisco González; sobrinos, nietos, bisnietos y demas familiares, participan su fallecimiento e invitan al sepelio de sus restos al cementerio de Rodeo del Medio, hoy a las 11,30 hs. Casa mortuoria: Calle Pescara s|n Colonia Bombal. Rodeo del Medio. - Servicio: Cochería Timonieri, Calderón y López, Maipú.
1|8|F|69778|1|8

✝ **RICARDO GONZALEZ (Don José). - Q.E.P.D. - Falleció el 31-VII-75. - C.A.S.R. y B.P.** Salesianos y personal de la Bodega Escuela Don Bosco, participan el fallecimiento del padre de sus empleados y compañeros de trabajo, Ricardo y Heriberto e invitan al sepelio de sus restos.
1|8|F|69776|1|8

✝

JOAQUINA CRISTINA DE FRUGONI
Q. E. P. D.
Falleció el 31-VII-1975
C. A. S. R. y B. P.

Hijos, Oscar, Roberto, Dorita y Elsa; hermanos ausentes Joaquín y Lola; nietos Oscarsito, Roberto, Ricardo y Alejandro; tíos, sobrinos y demás deudos participan su fallecimiento e invitan al sepelio que se efectuará hoy a las 17 hs. en el cementerio de la Capital. Casa mortuoria Barrio Judicial LL-6, Godoy Crux. Servicio: Cochería San Miguel.
1|8|C|092|1|8

✝ **JOAQUINA CRISTINA VDA. DE FRUGONI - Q. E. P. D. Falleció el 31-VII-1975 -** Bernardo Schraiber y Flia. participan el fallecimiento de la madre de su hijo político Oscar Duilio e invitan al sepelio de sus restos.
1|8|C|096|1|8

✝

RUPERTO BECERRA
Q. E. P. D.
Falleció trágicamente el 31-VII-1975

Su desconsolada esposa: Norma Boloñesi de Becerra; sus hijas: Claudia y Sonia Becerra; sus padres: José Luis Becerra y Sara Denier de Becerra, su madre política: Vda. de Boloñesi; sus hermanos: Luis, José, Epifanio, Domingo, María y Marta Becerra; hermanos políticos, primos, sobrinos, tíos y demás fires., participan con profundo pesar su fallecimiento e invitan al sepelio de sus restos hoy a las 16.30 en el cementerio de Buen Orden. Casa de duelo: Calle Miranda, finca José Puertá, Alto Salvador, San Martín. - Servicio: Cochería Milio, San Martín.
1|8|F|69771|1|8

✝ **FRANCISCA LOZANO DE SILVA. - Q. E. P. D. - Falleció el 31-VII-1975. -** Sus hijos: Servina Silva de Llera, Ruperto Silva y Zulema Silva de Riutort; hijos políticos: Noemí de Silva, Juan Riutort; nietos: Aldo y Alberto Llera, Dante y Estela Silva, Osvaldo Riutort; nietos políticos: Elba Guillot, Ana María Echevarría y Ana de Silva, bisnietos y demás fires., participan con dolor su fallecimiento e invitan al sepelio de sus restos a efectuarse hoy a las 16,30 en el cementerio de la Capital. Se ruega no enviar ofrendas florales y su óbolo donarlo al Asilo de Huérfanos. Casa de duelo: Gutenberg 351, Ciudad. - Servicio: Cochería Valverde. San Martín 2701. Mza.
1|8|F|69765|1|8

✝ **FRANCISCA LOZANO DE SILVA - Q.E.P.D. - Falleció el 31-VII-75. -** Las familias de: Jorge Elías y Nicolás Ordóñez, participan con hondo pesar el fallecimiento de su querida amiga (Panchita) e invitan al sepelio de sus restos.
1|8|C|078|1|8

✝ **FRANCISCA LOZANO DE SILVA. - Q. E. P. D. - Falleció el 31-VII-75. -** Amigos y vecinos de la familia Riutort, Isabel Quiroga, Arturo Voloschin, Germán Céspedes y flia., familia Glaitstein y Jorge Gibson y flia., participan con profundo pesar su fallecimiento e invitan al sepelio de sus restos.
1|8|C|088|1|8

✝ **AIDA MARABOLI DE CARMONA. - Q.E.P.D. - Falleció el 31-VII-75. -** Su esposo: José B. Carmona; sus hijos: Hugo y Carmen Dora; padres políticos, hermanas,, hermanos políticos, sobrinos y demás deudos, participan su fallecimiento e invitan al sepelio de sus restos, hoy a las 17 hs. en el cementerio de la Capital. Casa de duelo: Dorrego 1188, Dorrego. Güén.
1|8|C|101|1|8

✝ **AIDA F. MARABOLI DE CARMONA. - Q.E.P.D. - Falleció el 31-VII-75. -** Sus hermanas: Angela y Renée; sus hermanos políticos: Felipe Gutiérrez y Enrique Belelli, sus sobrinos: Susana, Silvia, Sergio, Alejandro Gustavo, Marcelo y Cristián, participan su fallecimiento e invitan al sepelio de sus restos.
1|8|C|073|1|8

✝ **AIDA MARABOLI DE CARMONA. - Q.E.P.D. - Falleció el 31-VII-75. -** Sus padres políticos: Enrique Carmona y Pilar González; sus hermanos políticos: Enrique, Manuel, Rita, María, Juan, Pedro, Adolfo, Elena, Rosario, María, Ana, Silvestre y sobrinos, participan con profundo pesar su fallecimiento e invitan al sepelio de sus restos.
1|8|C|975|1|8

✝ **AIDA MARABOLI DE CARMONA - Q.E.P. D. - Falleció el 31-VII-75. -** Los compañeros de trabajo de su hijo Gabino S. Gonzaez, Ricardo S. González Angel Corvalán, Juan C. Puigcever, Narciso Femení, Carlos E. Femení, Argentino G. Gómez, Enrique Raiano, Ramón Sawesuk, participan con todo dolor el fallecimiento de su madre e invitan al sepelio de sus restos.
1|8|C|068|1|8

✝ **AIDA MARABOLI de CARMONA. - Q.E.P.D. - Falleció el 31-VII-1975. -** Sus amigos y amigos de sus hijos: Fernando y Alberto Vicencio, Graciela, Jorge y Omar Soloa, Jorge y Juan García Salazar, Sonia y Daniel Morera, Sandra Zani, Beatriz Frustaglia, Liliana y Miriam Miranda, Alfredo De Matteis, Eduardo de Alfieri, Enrique Hoyos, Juan Puigcerver, Ricardo González, Marta Aracena, Alejandra Delgado, Walter Godoy, Hugo Gutiérrez, Mónica y José Hidalgo, Jorge Lier, Raquel García, Cecilia, Sergio Ciani, José Arena, Osvaldo Cevallos, Mónica y Alberto Minetti, Antonio Arena, Omar de Miguel y Roberto Alvarez, participan con profundo pesar su fallecimiento y elevan una plegaria por el descanso de su alma.
1|8|C|087|1|8

✝ **HILDA F. MARABOLI DE CARMONA. - Q.E.P.D. - Falleció el 31-VII-75. -** Sus compañeros de División Equipos D.P.V., participan el fallecimiento de la señora esposa del compañero de tareas José Blas Carmona, e invitan al sepelio de sus restos.
1|8|C|921|1|8

✝ **AIDA MARABOLI DE CARMONA - Q.E.P.D. - Falleció el 31-VII-1975 -** Angel Guembe Santos y Sra., Antonia V. de Teruel y Angel Guambe Teruel y Sra. participan con gran dolor su fallecimiento e invitan al sepelio de sus restos.
1|8|C|098|1|8

✝ **ROSA MARIA LANZELOTTI DE FELICI - Q.E.P.D. - Falleció el 31-VII 1975. -** Su esposo José Felici; sus hijos Josefina, Yolanda, Esther, Nélida y Daniel Felici; hijos políticos Nolberto Alonso, César Bogado, Oscar Ayuso; nietos y demás familiares participan con profundo dolor su fallecimiento e invitan al sepelio de sus restos hoy a las 10,30 hs. en el cementerio de Rivadavia. Casa de duelo calle El Molino s|n., La Libertad, Rivadavia. Servicio Empresa Ferreyra, Rivadavia.
1|8|F|69764|1|8

✝ **ROSA LANZILOTTA DE FELICI. - Q. E. P. D. Falleció el 31-VII-1975. -** Sus hermanos: Florencio, Atilio, Pedro (ausente) y Jesús Francisco: sus hermanas políticas: Josefina Virzi, Mafalda Grassi, Luisa Romero, Irma López, Alba Llull, Mery Silva (ausente); sobrinos, participan con profundo dolor su fallecimiento e invitan al sepelio de sus restos.
1|8|F|69761|1|8

✝ **ROSA LANZILOTTA DE FELICI. - Q. E. P. D. Falleció el 31-VII-1975. -** María Angélica de Felici, Oscar Adolfo Felici y flia., Dr. Arnaldo Felici y flia., Dr. Jorge Felici y flia., Dr. Carlos Felici y flia., Graciela y Julio Oscar Felici, participan con profundo dolor el fallecimiento de su querida tía Rosa e invitan al sepelio de sus restos y piden eleven una oración por el eterno descanso de su alma.
1|8|F|69761|1|8

✝ **ROSA LAMZ

CRONICA POLICIAL

La Policía de San Luis se declaró en estado de alerta

No prosperó moción de autoacuartelamiento. El titular de la repartición aseguró soluciones

SAN LUIS. — El personal policial decidió no aprobar una moción de autoacuartelamiento, pero se declaró en estado de alerta a la espera de soluciones anunciadas por el titular de la repartición, teniente coronel (RE) Roberto Sánchez, durante una asamblea que tuvo lugar en la sede de la Asociación de Fomento del barrio La Merced y que finalizó a la 1.15 de ayer. Participaron oficiales de menor graduación, suboficiales y agentes en número aproximado a 300 y, además, delegaciones de Villa Mercedes y otras localidades de la provincia.

También estuvieron presentes en esta asamblea, periodistas locales y corresponsales de diarios de Mendoza y la Capital Federal, a quienes en algunos momentos del prolongado desarrollo de las deliberaciones no se les permitió el acceso al recinto de la reunión.

El personal dependiente de la Jefatura de Policía de esta provincia, analizó las características de la actual situación con el fin de coordinar criterio para decidir las medidas a adoptar en apoyo de las demandas sostenidas desde hace varios meses y que desde fecha reciente han originado un clima de descontento en los cuadros policiales.

Llega el jefe

En un momento del desarrollo de la reunión se dispuso pasar a cuarto intermedio para permitir las gestiones en procura de lograr la asistencia a la asamblea, de las autoridades superiores de la Jefatura de Policía.

Esas gestiones dieron como resultado la concurrencia del subjefe de Policía, comisario superior Nicolás López, quien escuchó la reiteración de las aspiraciones concretadas por los asambleístas, entre las cuales se enunciaron como las más esenciales las relacionadas con la aplicación de la ley Orgánica de la Policía, cuyo proyecto de sanción estaba en trámite y fue dejado sin efecto al asumir el actual gobierno en 1973, según informaron; la regularización del pago de aumento de haberes, la actualización de la escala de viáticos por cumplimiento de misiones especiales y la adopción de medidas que aseguren las oportunas disposiciones de viviendas para el personal que es trasladado al interior de la provincia.

Además habrían denunciado que varias comisarías seccionales se encuentran a cargo de civiles no pertenecientes al escalafón regular del personal policial y la existencia de numeroso personal contratado al que en clara violación a normas reglamentarias en vigor se le provee de armas de guerra, cuyo uso está limitado.

El subjefe de Policía, luego de participar en el diálogo con los asambleístas, se retiró de la reunión y, posteriormente, asistió el jefe del organismo, teniente coronel (RE) Roberto Rubén Sánchez.

La presencia del titular de la Jefatura Policial tuvo por objeto hacer una exposición informativa, en cuyo transcurso aseguró que está pronto a lograrse la solución favorable a todas las cuestiones planteadas por el personal de las diversas jerarquías que integran los cuadros policiales.

Las gestiones

Señaló el teniente coronel Sánchez que continúan las gestiones iniciadas hace ocho meses y aseguró que ya se cuenta con los recursos para abonar, inmediatamente, el cincuenta por ciento de los haberes como aumento a cuenta de los sueldos que se establezcan en definitiva para el futuro.

Además, el titular de la Policía habría informado a la asamblea, según pudo saberse en los sectores allegados a la misma, que los antecedentes sobre la actual situación han sido elevados al Ministerio del Interior y que en el caso de adoptarse medidas de fuerza, surgiría la posibilidad de que el control de la seguridad pública fuera puesta bajo la responsabilidad de la guarnición militar local del GADA 141 ó de efectivos de Gendarmería General que eventualmente se podría disponer destacar en esta ciudad.

Una vez finalizada la exposición del jefe de Policía, que de inmediato se retiró de la asamblea, las deliberaciones continuaron en un clima animado que por momentos se tornó tenso y agitado en virtud de las discrepancias surgidas respecto de las decisiones a adoptar.

Al promediar la medianoche se resolvió no aprobar la proposición de declarar el autoacuartelamiento y declarar el estado de alerta a la espera de que se concretasen las soluciones anunciadas.

Inmediatamente después de finalizada la asamblea, el personal asistente se reincorporó a sus funciones y prosiguieron normalmente las actividades que en ningún momento fueron alteradas.

Comunicado

En razón de las contradictorias versiones que circularon en esta ciudad en relación con esta cuestión, este corresponsal en un recorrido realizado por distintos sectores de la ciudad, comprobó que las guardias habituales en dependencias policiales y en lugares y oficinas públicas, no se habían alterado y se cubrían en forma habitual y reglamentaria.

Como consecuencia de los hechos que reseñamos precedentemente, ayer jueves por la mañana, el jefe de Policía, teniente coronel (RE) Roberto Sánchez dio una información oficial en la que se expresa textualmente: "La Jefatura de Policía ante versiones emitidas por medios de difusión en la noche de la víspera sobre un acuartelamiento de la Policía y emplazamiento al gobierno, se hace un deber informar a la población de San Luis lo siguiente: 1º) En ningún momento personal de la Policía de San Luis ha estado en posición de acuartelamiento. 2º) En horas de la noche del miércoles 30 del corriente se realizó una asamblea de suboficiales y agentes en el local del Barrio La Merced, que impusieron a la plana mayor de la Policía y a su propio jefe de una serie de necesidades por la que atraviesa dicho personal".

Otro intoxicado con veneno para cazar zorros

Fue asistido en la sala de primeros auxilios de Santa Rosa, un hombre que se intoxicó con veneno que utilizaba para cazar zorros. Se trata de Humberto Clodomiro Reta, residente en calle San Juan, de La Dormida, Santa Rosa.

Este es el segundo caso en dos días registrados en el mencionado departamento. Anteriormente se había intoxicado Federico O'gueda, residente en Puesto Guajardo, de La Dormida. Las víctimas preparaban trampas con veneno y en esa emergencia se contaminaron.

Recapturaron a un penado que fugó del penal

En menos de 50 minutos, personal de la guardia de la Penitenciaría Provincial logró recapturar a un penado que había escapado mientras cumplía tareas en la chacra, ubicada en la parte posterior del establecimiento. Se trata de Héctor Valentín Becerra, de otros datos no consignados.

Según un vocero de la cárcel, Becerra fugó alrededor de las 19, del martes último, saltando las alambradas de la chacra, maniobra que fue vista por un guardia. Instantes después los uniformados del penal iniciaron la persecución del penado y lo aprehendieron en el barrio San Martín.

Dos mujeres realizaban robos

Dos "mecheras" con antecedentes delictivos fueron aprehendidas por efectivos del Grupo de Vigilancia de la sección Hoteles, perteneciente a la Brigada de Investigaciones. Se trata de María Alicia Villarruel y Amelia Caure, ambas bolivianas, residentes en Barrio Gomensoro, de Guaymallén.

Añade el comunicado oficial que se las arrestó "en momentos en que desplegaban sus actividades en comercios de nuestra ciudad". Requisadas por personal policial femenino, se les encontraron bajo sus ropas distintas prendas de vestir por valor de 3.000 pesos.

Los tres detenidos y parte de la ropa hurtada, que iban a reducir en Chile.

Lograron aprehender a una banda de ladrones

Robaron mercadería en Bs. Aires

Una banda que se apoderaba de distintas mercaderías en Buenos Aires y las vendía en Chile, fue capturada por personal de la seccional 33ª. Los arrestados son Fredy Alberto Garrido Valencia, con vivienda en calle Orilla de la Tela 86, de barrio Olivares, de ciudad; Enrique Célis Cárdenas y su esposa Marta Sonia Navarro Acevedo.

Según la información oficial, los tres son de nacionalidad chilena y todo se descubrió al ser sorprendido Garrido Valencia tratando de vender un pantalón hurtado en el barrio Cano.

La captura de ese individuo permitió poner a la policía detrás de los cómplices, los que fueron arrestados poco después en una vivienda de calle Orilla de la Tela 86, de barrio Olivares.

Secuestró la policía gran cantidad de ropa de vestir, calzado y otros objetos por un valor de 50.000 pesos. Los detenidos confesaron que esos elementos los habían robado en distintos locales comerciales de Buenos Aires y que estaban de paso por Mendoza, pues el destino final era Chile, en donde debían reducir lo mal habido. Se encuentran ahora a disposición de la fiscalía de instrucción de turno.

Mientras tanto, se ha comunicado la novedad a la policía de la provincia de Buenos Aires para que a su vez inicie las actuaciones correspondientes.

Aclaran varios hurtos cometidos en el Parque

Efectivos de la Seccional Quinta lograron aclarar varios hurtos cometidos en negocios ubicados en el Parque San Martín. Se encuentran detenidos, en averiguación de esos hechos, Aníbal Emilio Vázquez, de 44 años, sin domicilio fijo, y Orlando Jesús Guajardo de 22, con residencia en Talcahuano sin número, de Godoy Cruz. Se encuentran prófugos otros dos sujetos identificados como Juan Carlos Velázquez y Juan Carlos Moreno.

Señala la información suministrada por la policía que los cuatro individuos son autores de hurtos en los carritos-bares "La Isla", "Al Lago" y "La Vizcachera", en donde rompieron los techos y se apoderaron de distintas mercaderías, bebidas, juegos de cubiertos, una máquina calculadora, un amplificador con parlantes y otros objetos por un valor total de 500.000 pesos.

El interventor de la UOCRA en San Luis fue herido de bala

SAN LUIS. — En un hotel céntrico de esta ciudad se produjo, al parecer por razones personales, un hecho que conmovió a los pasajeros residentes en el mismo.

Siendo aproximadamente las 8.30 de ayer por causas que se tratan de establecer, Carmelo Morata descerrajó dos tiros a Armando Leguizamón, secretario e interventor, respectivamente de UOCRA (Unión Obrera de la Construcción Seccional San Luis).

El herido se encuentra internado en un sanatorio céntrico y el agresor detenido.

Según testimonios que hemos podido recoger, por no contar con información oficial, los dos gremialistas hace aproximadamente dos meses que se alojan en un hotel céntrico y ocupan la misma habitación.

Testigos ocasionales expresaron a LOS ANDES que los dirigentes gremiales habrían tenido una discusión y que al salir de la habitación, Morata le efectuó un tiro a Leguizamón, quien bajo la escalera desde el tercer piso dando gritos. Luego recibió otro impacto.

Siempre atenidos a la fuente de información, Leguizamón salió corriendo a la calle, herido, y llegó hasta la esquina de Rivadavia y Pringles, regresando luego al hotel perseguido por Morata.

El gerente del hotel dio parte a la policía, la que al hacerse presente trasladó a Leguizamón a un sanatorio céntrico, mientras que Morata se dirigió a pie a la sede del gremio ubicada en calle San Martín esquina Tomás Jofre, lugar donde fue detenido por la policía.

El incidente que causó cierta alarma en el hotel, habría derivado de cuestiones personales más que gremiales, según una fuente autorizada.

Leguizamón, se nos informó, está fuera de peligro. Se labran las actuaciones policiales para establecer los verdaderos móviles que llevaron a Morata a tirotear a Leguizamón.

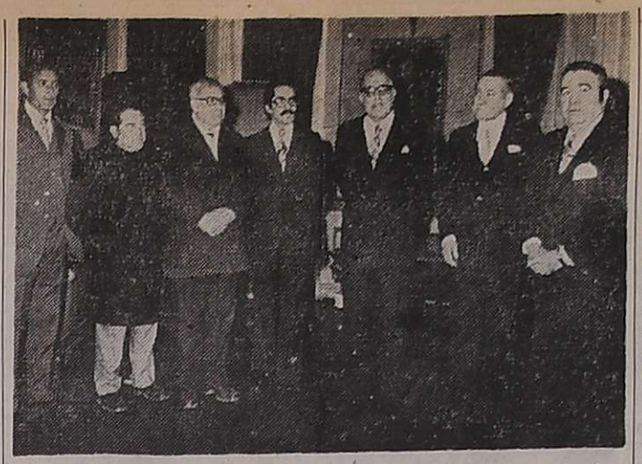

El interventor federal, junto al nuevo funcionario (a la derecha del Dr. Rodríguez) y colaboradores de su gabinete, en la presidencia de la ex Legislatura.

Asumió el subsecretario de Coordinación y Planeamiento

Fue puesto en funciones ayer el subsecretario de Coordinación y Planeamiento del gobierno de la Intervención Federal, doctor Rodolfo Alejandro Díaz. El acto contó con la asistencia del interventor, doctor Luis María Rodríguez; los subsecretarios de Justicia, doctor Aníbal W. Orozco; Salud Pública, doctor Luis Loyola; Promoción Social y Vivienda, doctor Guillermo De Paolis; Industria, Comercio y Minería, doctor Eduardo Becerra e interino de Obras Públicas, ingeniero Humberto Carral; asesor de la Intervención, doctor Jorge Civit; secretario gremial, señor Juan B. Pérez; los secretarios generales de la CGT Regional, señor Carlos A. Mendoza y de las 62 Organizaciones, señor Humberto López; funcionarios, familiares y amigos del designado.

La ceremonia se cumplió en la presidencia de la ex Legislatura Provincial, en cuya oportunidad hablaron el subsecretario de Justicia y el flamante funcionario.

Tras señalar "el agrado oficial por la designación del doctor Díaz", el doctor Orozco puso énfasis en destacar el acierto con que la Intervención Federal elige sus colaboradores". Puntualizó más adelante que "el nuevo subsecretario es un hombre de intachable trayectoria justicialista; es un hombre clave para la coyuntura actual de la Provincia por su versación y su nombramiento es plausible para esta cruzada justicialista que hemos emprendido". Añadió después: "No me caben dudas que su tarea al frente de la subsecretaría será muy exitosa, éxito que hoy pongo bajo la advocación del teniente general Perón y de Eva Perón, quienes lo inspirarán en su función, que será de absoluta verticalidad a la Presidente de la Nación y jefa del Movimiento Justicialista, señora María Estela Martínez de Perón".

Habló después el doctor Díaz. Luego de agradecer su designación, manifestó, tras referirse a la trayectoria del justicialismo, que "el estado moderno, cualquiera sea su signo ideológico, ha incorporado la función de planeamiento como elemento esencial de su dinámica. El planeamiento varía de contenía —agregó— según la filosofía de la acción que lo inspira". Citó frases del ex presidente Perón, sobre desarrollo, planeamiento y tercer mundo, aludiendo a las estructuras liberal, colectivista y justicialista.

Finalmente, recibió el saludo de autoridades, familiares y amigos.

Personalidad — El doctor Rodolfo Alejandro Díaz nació en Mendoza, donde cursó sus estudios primarios, secundarios y universitarios hasta obtener el título de abogado. Militó desde muy joven en las filas de la Democracia Cristiana, pasando luego a engrosar el Movimiento Justicialista. Formó parte del grupo C.A.S.A. que constituyó un centro de adoctrinamiento del peronismo. Además, fue uno de los colaboradores directos que trabajaron, tras el triunfo del Frejuli en las elecciones de marzo de 1973, en los denominados equipos técnicos de estudio y asesoramiento para el desarrollo y la planificación. Al iniciarse el período constitucional, fue nombrado para cubrir la secretaría de la Cámara de Senadores, cargo que ostentó hasta que se dispuso la intervención federal a la Provincia. Posteriormente, cumplió funciones en la Legislatura, hasta su designación como subsecretario de Coordinación y Planeamiento.

Asumieron los integrantes del directorio de Giol

En una ceremonia que se cumplió en dependencias de Bodegas y Viñedos Giol, asumieron los integrantes del directorio de la empresa estatal, señores Amadeo Vilomara, Héctor Rolando González, Ramón Bielli Acosta, Ricardo Humberto Lauzón, Roberto Italo Cremaschi y Enrique Svrsek. Como síndicos titulares se desempeñarán los señores Egidio Donati Hinojosa y Carlos Alberto Avecilla y como suplentes los señores Jorge A. López, José Blas Made y Tomás Bruno Facet.

Asistieron al acto el interventor federal, doctor Luis María Rodríguez; el ministro de Economía, doctor Roberto Mosso Furlotti; el subsecretario de Industria, Comercio y Minería, doctor Nicolás Becerra; el presidente del directorio de Giol, general (RE) Pedro León Lucero; el subsecretario de Gobierno, señor Juan E. Acevedo; el subsecretario de Cultura, doctor Hugo Tavares; el senador nacional, doctor Carlos Evans; el secretario general de la CGT., señor Carlos Mendoza; el secretario general de las 62 Organizaciones, señor Manuel López; el secretario general de SOEVA, señor Miguel Fragapane; el presidente del Banco de Mendoza, señor Octavio Persio; el subsecretario de Planeamiento y Coordinación, doctor Rodolfo Díaz y otros funcionarios.

Luego que el escribano de Gobierno, señor Abel Albino, leyó el decreto Nº 1.158 por el que se designan a los miembros del directorio de Giol, habló el titular de la cartera de Economía para poner en funciones a los nuevos directores. El doctor Mosso Furlotti destacó, en primer término, que se trataba de personas de destacada trayectoria peronista y vinculadas al quehacer vitivinícola en los departamentos donde desempeñan sus tareas y esperaba que cumplieran con su cometido y lograran lo que el Estado espera de Giol. Mas adelante el ministro expresó: "Se debe vencer el monocultivo, la superproducción. Para ello se han tomado medidas que afianzarán la industria vitivinícola a través de la diversificación industrial y vitivinícola" Más adelante, el doctor Mosso Furlotti expresó: "En lo referente a política de precios, está implementada por los gobiernos de Mendoza y San Juan. Los precios se han hecho de abajo hacia arriba, es decir que se tomará en cuenta en gran forma, a los productores, para considerar el trabajo realizado por los agricultores y demás personal que trabajan en lo rural. En otros años, agregó, se fijaron precios para vinos de traslado para mediana y pequeña empresa, pero dejando de lado a los productores. El vino de traslado será respetado y serán cumplidas todas las disposiciones dictadas en ese aspecto".

Otros conceptos del discurso del ministro de Economía fueron: En lo concerniente a la ley de prorrateo, el proyecto de ley ha sido presentado por senadores de Mendoza y de San Juan. El objetivo final que se persigue, es vencer el monocultivo y el excedente, que nos muestra una crisis que debemos superar. Otras medidas a tomar son: diversificación de la uva, bloqueo de vino de prensa y borra y operativo de uva en fresco, el uso del agua, fomentación del consumo, obtención de suproductos vitivinícolas y aprovechamiento de anhídrido sulfuroso, problema de la vasija vinaria".

Inmediatamente habló el interventor federal para destacar la labor cumplida en dos meses por el presidente de Giol, general (RE), Pedro León Lucero y destacó, asimismo, la trayectoria cumplida por los nuevos directores en quienes —dijo— depositaba gran confianza.

Finalmente, habló el general Lucero, expresando en primer término su satisfacción por compartir la enorme responsabilidad de conducir la empresa con amigos de probada capacidad. Destacó posteriormente la imperiosa necesidad del apoyo del personal para los responsables de conducir la empresa que "en estos 60 días en los que asumí la responsabilidad de guiar a Giol, conté con el apoyo de hombres excepcionales en el nivel gerencial y en la conducción intermedia. Todos ellos secundados eficientemente por la "familia Giol" que componen los 3.500 miembros de su personal".

"Giol, agregó el general Lucero, tiene una enorme deuda derivada de las necesidades e imprescindibles inversiones realizadas para ampliar su capacidad de vasija, el reequipamiento de sus plantas fraccionadoras y la demanda financiera de la cosecha 1975. No nos asusta no obstante, esa deuda. Si nos preocupa su consolidación y refinanciamiento, para evitar que las obligaciones financieras estrangulen el desarrollo natural de su economía".

"Tenemos valiosos apoyos en los más altos niveles del gobierno nacional, agregó, para alcanzar ese objetivo y confiamos en tener las manos libres para dedicarnos exclusivamente al operativo cosecha 1976, que es nuestra mayor preocupación. Y aquí es donde el directorio va a tener una tarea titánica, será necesario fijar una meta óptima de elaboración, no menor de 5 millones de quintales. Y habrá que extremar recaudos para que en abril próximo podamos tener la satisfacción de haber defendido la producción de los pequeños y medianos viñateros, en la misma proporción de sudor que ellos derraman en cada surco".

Finalmente, el presidente de Giol dijo: "Debemos prepararnos para mejorar nuestro campo de comercialización. Es necesario incrementar nuestras ventas, para apoyar nuestra política de compras".

Asumieron vocales del directorio de turismo

Habla el ministro de Economía, doctor Mosso Furlotti.

Durante un acto realizado en la tarde de ayer, en la Dirección Provincial de Turismo, fueron puestos en posesión de sus cargos los nuevos vocales que integrarán el directorio de esa repartición. De tal manera se normaliza de acuerdo con los requerimientos legales, su funcionamiento.

La breve ceremonia contó con la presencia del interventor federal, doctor Luis María Rodríguez; el ministro de Economía, doctor Roberto Mosso Furlotti; el titular de la CGT, regional Mendoza, señor Carlos Mendoza, y el de las 62 Organizaciones, señor Humberto López; el director de Turismo, señor José A. Mosquera Suarez y otros invitados.

El acto comenzó con la lectura del acta respectiva, por parte del escribano general de Gobierno, señor Carlos Abel Albino, por la cual se designa a los siguientes vocales: Ricardo González Murre, por el Poder Ejecutivo; Jorge García, por el Ministerio de Cultura y Educación; Horacio Rodríguez, por la Dirección de Municipalidades; Segundo Mario Zaffore, por la CGT; Francisco Llorca, por la Asociación de Hoteles, Bares, Confitería y Afines de Mendoza; Emilio Pérez García, por la Asociación Mendocina de Agentes de Viaje, y Roberto Castro, por la Dirección Provincial de Vialidad. Posteriormente se leyó el acta de constitución del directorio y por último, y a efectos de poner en funciones a los nuevos vocales, habló el doctor Mosso Furlotti, quien comenzó señalando que la cartera a su cargo, en su etapa inicial de reordenamiento de la gestión, "ha trazado líneas de acción tendientes al desarrollo económico de los sectores sociales que abarcan un heterogéneo conjunto de actividades".

Tras referirse a la política nacional en materia de turismo, destacó que esa actividad en la provincia adolece de falencias estructurales. En ese sentido señaló: "Un diagnóstico somero nos revela que la actividad turística mendocina se encuentra condicionada, por lo menos, por las siguientes variables: insuficiencia de la capacidad instalada dedicada a brindar alojamiento hotelero y no hotelero, situación que se agrava en los períodos críticos durante los meses de enero, febrero, marzo, julio y agosto; mala distribución geográfica de las corrientes turísticas; carencia en importantes zonas de la provincia de caminos adecuados de vinculación turística y crear el órgano que debe dar respuesta adecuada a las múltiples y variadas demandas en materia turística".

Finalmente, y tras otras consideraciones expresó, dirigiéndose a los nuevos vocales, "debemos aunar nuestros esfuerzos en vista a reestructurar funcional y orgánicamente a la Dirección Provincial de Turismo, con el propósito de vitalizarla para que cumpla con sus funciones específicas".

Los trabajadores decidieron la toma simbólica de los talleres y la implementación de un plan de acción en defensa de la fuente de trabajo.

Una empresa metalúrgica suspendió sus actividades

Por 30 días estarán inactivos 90 trabajadores

La industria metalúrgica mendocina atraviesa por un difícil momento. La crisis que se ha planteado en el sector no tiene, según los industriales dedicados al rubro, parangón en la historia provincial. El problema —dijeron empresarios— proviene de los inconvenientes generales que vive el país y a los que ningún sector de la producción nacional puede escapar; la lógica recesión que se ha provocado; la galopante inflación y, para rematar, la homologación de los convenios colectivos de trabajo, que en algunos casos, como por ejemplo el de los trabajadores metalúrgicos, imponen aumentos de salarios en más del 100%".

El problema ha comenzado a hacer estragos. Ayer cerró por treinta días una empresa dedicada a la fabricación de acoplados para camiones. Los talleres de los hermanos Maldonado se paralizaron dejando sin trabajo a 90 obreros que fueron suspendidos hasta el 27 de agosto. Solo continúa desarrollando sus habituales tareas el sector administrativo de la firma.

Ni una sola venta

Los directivos de la empresa señalaron en una entrevista periodística que "no hay manera de seguir trabajando. En el mes de junio nuestras ventas disminuyeron en un 70% y en julio no hemos podido colocar ni un solo acoplado".

"Queremos destacar —prosiguieron— que nuestras relaciones con el personal han sido y siguen siendo excelentes y si hemos llegado a esto es porque no teníamos otra salida. Estamos afectados por la crisis económica que impera en el país y sabemos que no somos los únicos. En nuestro caso, la situación es un poco más grave por la naturaleza del producto que comercializamos, que no es de primera necesidad. Los transportistas también son víctimas de la recesión y no tienen crédito para la renovación de sus unidades".

Los aumentos

Los señores Maldonado explicaron que los fabulosos aumentos registrados en la materia prima que utiliza la industria que explotan "nos ha obligado a aumentar los precios del producto terminal. Esto ha provocado que un acoplado que en mayo se vendía a 24.000.000 de pesos viejos, hoy deba comercializarse en 58 millones.

"De una larga lista de elementos que se necesitan para la construcción de un acoplado, sacamos los más representativos y obtenemos la siguiente escala de porcentajes de subas: madera, 144%; rodamientos, 160%; pintura, 173%; fundición de acero, 199%; llantas, 175%; tubos para ejes, 150% y chapa, 199%".

"Hemos esperado hasta el último momento para tomar la decisión que hemos adoptado. Queremos ver si en este mes se acomodan un poco las cosas como para seguir trabajando, de lo contrario, tendremos que cerrar la empresa. Lo importante es que los trabajadores saben que es así, que hemos aguantado hasta que no dimos más".

Toma simbólica

Los trabajadores, conocida la decisión de la empresa, se reunieron en el taller para que la asamblea fijara las pautas de acción a seguir.

Hubo críticas, diferencias de opiniones y severos reproches a la conducción económica del ingeniero Rodrigo. También se fustigó severamente a Lorenzo Miguel y a la conducción de la UOM (Unión Obrera Metalúrgica).

Por fin se decidió realizar una toma simbólica de la fábrica y volver a reunirse en el establecimiento el próximo lunes, a las 10, para implementar un plan de lucha en defensa de la fuente de trabajo.

Mientras tanto, los delegados sindicales plantearán el problema ante la conducción local de la UOM.

Opinión generalizada

Este caso llevó a LOS ANDES a consultar la opinión de varios de los industriales metalúrgicos de Mendoza, quienes coincidieron en que la situación que vive el país no ha provocado aún, en toda su magnitud, sus efectos negativos.

"La industria metalúrgica mendocina —explicaron— depende en un 90 por ciento de la industria vitivinícola. Por lo tanto, históricamente, no conocemos un caso como el que se está dando en la actualidad.

"Las crisis de la industria metalúrgica seguían, por lo general, a una crisis de la industria vitivinícola. Hoy no sucede así. Tenemos nuestros propios problemas provocados por diversos factores de orden nacional. Estos han provocado la casi total paralización de diversos sectores de la producción y, como es lógico suponer, la metalurgia no puede escapar a esta situación.

"A través de ASINMET, Asociación de Industriales Metalúrgicos, estamos estudiando los casos y las posibles soluciones.

Pensamos que hay que resolver tres puntos fundamentales: medidas de importación de materia prima, la situación de otras industrias en el mercado interno y el fomento de las exportaciones.

"Evidentemente sabemos que esto no es fácil porque está inserto en un contexto nacional que cada día que pasa se agrava más y sume a todos por igual en el descontento y la desazón".

CORPORACION DE EMPRESAS NACIONALES

C. I. F. E. N.

LAVALLE 2705 — CAPITAL FEDERAL

Venta de Mosto Concentrado

Cosecha 1974

CONCURSO DE PRECIOS O. U. Nº 2/75
FECHA DE APERTURA: 14 de Agosto de 1975
HORA: 11,00

LUGARES DE APERTURA:
Simultáneamente CIFEN, Lavalle 2705, Capital Federal.
I. N. V., San Martín 430, ciudad de Mendoza.
Renglón: 1 - Producto: Mosto concentrado - Litros aproximados: 682.113.

— Procedentes de la Provincia de Mendoza.
— Depositados en UVEXPORT S. A. - San Carlos - Pcia. de Mendoza.
— Los interesados podrán retirar los pliegos de condiciones en cualquiera de los lugares de apertura indicados.

18 F 79729 48 A

PROVINCIA DE RIO NEGRO
MINISTERIO DE ASUNTOS SOCIALES

Consejo Provincial de Educación

LLAMADO A INSCRIPCION

El Consejo Provincial de Educación llama a Inscripción de Aspirantes a cubrir interinatos y suplencias en la ESCUELA DIFERENCIADA Nº 5 DE VILLA REGINA.

CARGOS VACANTES	TITULOS QUE SE REQUIEREN
1 Director/a	Maestro/a especializado/a en educación de irregulares mentales para oligofrénicos.
4 Maestros/as de Grupo	Maestro/a especializado/a en educación de irregulares mentales o para oligofrénicos.
1 Asistente Social	Asistente Social.
1 Asistente Educacional	Asistente Educacional o Psicopedagogo.
1 Reeducador/a Fonético/a	Reeducador/a Fonético/a o Fonoaudiólogo/a.
1 Psicólogo/a	Psicólogo/a Clínico/a o Psicólogo/a Educacional.
1 Médico/a	Pediatra-Neurólogo/a - Clínico/a Psiquiatra.
1 Maestro/a Especial de Manualidades	— — — — —
1 Maestro/a Especial de Música	— — — — —
1 Maestro/a Especial de Educación Física	— — — — —
1 Maestro/a Especial de Taller	— — — — —
2 Preceptores	Maestro/a Normal Nacional.

PLAZO DE INSCRIPCION: Hasta el 10 de AGOSTO de 1975

LUGAR DE INSCRIPCION: Junta de Clasificación y Disciplina (Rama Primaria) Calle Garrone 245 - VIEDMA (RIO NEGRO) personalmente o por carta, acompañando documentación debidamente legalizada o fotocopia auténticada de la misma.

30 7 F 79056 2 8

MINISTERIO DE ECONOMIA
SECRETARIA DE ESTADO DE TRANSPORTE Y OBRAS PUBLICAS
Dirección Nacional de Transportes Terrestres

EDICTO

En cumplimiento de lo dispuesto en el Art. 19 del Reglamento General de la LEY Nº 12.346, se hace saber a los interesados que pueden presentar a esta Dirección Nacional hasta quince (15) días después de esta publicación, en el escrito original, con tres copias del mismo, las observaciones que estimen pertinentes con respecto a la siguiente solicitud de permiso hecha de conformidad con las prescripciones de los artículos 1, 2 de la Ley referida y Nº 17 de su reglamento.

Expediente Nº 1438/72 T. Empresa "TRANSPORTES AUTOMOTORES CHEVALLIER" S.A. Domicilio Catamarca 47 - CAPITAL FEDERAL. Clase de servicio Pasajeros. Itinerario: Mendoza y Mar del Plata (Provincia de Buenos Aires) utilizando rutas nacionales Nros. 7, 8 y 2, pasando por Santa Rosa, San Luis, Villa Mercedes, Río Cuarto, La Carlota, Venado Tuerto, Pergamino, Arrecifes, San Antonio de Areco, Pilar, Capital Federal, Chascomus, Dolores, Maipú y Coronel Vidal, con tres frecuencias semanales de ida y vuelta durante las temporadas de verano y la siguiente modalidad de tráfico: de localidades comprendidas en el tramo Mendoza-Pilar con destino a Mar del Plata y viceversa.

Ing. LUIS J. FERNANDEZ ALONSO
Subdirector Nacional de Transportes Terrestres

30 7 F

Dependencias del Ministerio de Trabajo

Nueva distribución de sus dependencias dispuso la Delegación Regional del Ministerio de Trabajo. Para mejor atención del público y para agilitar los trámites, algunas oficinas instaladas en la casa central de avenida San Martín 2160, ciudad, fueron trasladadas al local de calle Alberdi 250, San José. En este lugar atienden las secciones Accidentes (con consultorio médico), Higiene y Seguridad, Bolsa de Trabajo, Servicio Doméstico, Libros y Planillas, Paritaria Rural Nº 6, y Archivo y Publicaciones, con teléfono 253117.

Citación

El señor Pedro Puebla, con domicilio en calle Pedro Vargas 221, Dorrego, fue citado por la sección Accidentes para que concurra a calle Alberdi 250, San José, en días hábiles de 7,30 a 13,30.

Informóse que para dar trámite a las presentaciones ante la Delegación Regional, las actuaciones deben dirigirse a "Delegación Regional Mendoza del Ministerio de Trabajo", y no utilizar denominaciones en desuso o con el término "provincial".

la pipa de oro
COMPRA
ORO
18 K $ 187
O.F. $ 295
G. Tonsa - L.A 23

cielorrasos
* placas de fibra de vidrio
* absolutamente incombustibles
* alta absorción acústica
* gran poder de aislación térmica
* instalación en pocas horas
SPANACUSTIC ACUSTIDOM
MENDOZA San Martín 675 Tel. 291608 - 290264
SUC. SAN JUAN Mitre 371 (Este) Tel. 22207
Montero HNOS S.A.C.I.F.

LA CASONA
VIERNES, SABADO Y DOMINGO
CON LA ACTUACION DE
SANDRA La Chilenísima!
Canto y Encanto de Chile.
MARTES, MIERCOLES Y JUEVES CENA SHOW BAILABLE
en la animación del espectáculo la gracia y simpatía riojana de
MARIANO MORENO
Y GRAN ELENCO
San Martín Sur 905 • Teléf. 224344 Godoy Cruz * RESERVE MESA DESPUES DE LAS 18

Educacionales

Escuela Normal Superior. - Está abierto el llamado a concurso de cargos y antecedentes para cubrir con carácter suplente, las cátedras de lengua y literatura I y administración y organización escolar, en el Profesorado Para la Enseñanza Primaria. Las carpetas y ficha de inscripción puede presentarse hasta el 5 en la vicedirección, de 9 a 11.30 y en secretaría, de 18 a 20. Por otra parte, ha informado también que durante agosto estará abierta la inscripción para aspirantes a interinatos y suplencias en la rama secundaria y departamento de aplicación. Las instrucciones se encuentran en los transparentes de la escuela y se destaca que el plazo de inscripción vence el 31 de agosto a las 12.

Escuela Nº 2-D- "Pedro N. Ferreyra". — Hoy, a las 10.30, se ofrecerá en esta escuela, un remplazo de maestra de grado, turno mañana.

Asociación Maestros Lainez. — Comenzó la inscripción para los cursos de artesanía argentina, manualidades, juguetería, hilo sisal, preparación general actualización del lenguaje, folklore, plavinil, manualidades para maestras jardineras, pirograbados, repujado en metales, cotillón y papiroflexia. Los interesados deben concurrir a Morón 298, teléfono 290997. El curso se dictará los miércoles y sábados, a partir del 12.

Instituto Santa María Goretti. — Al personal de este instituto de Mayor Drummond se ha citado para hoy, a las 9, en la sede del establecimiento.

Escuela Nacional Nº 65. — En el domicilio de la vicedirectora se abona el 50% de aumento del mes de junio al personal interino y suplente.

Entidades de bien público

Rotary Club Rodeo de la Cruz. — La rueda interna de esposas de rotarios, se reunirá hoy, a las 16.30, en su té mensual, en Carril Nacional 6570, de Rodeo de la Cruz. La comisión directiva informará sobre el festival de cine que ha previsto para el "Día del Niño", que se efectuará en el cine Rodeo, el domingo, a las 10.30.

Rotary Club Godoy Cruz Oeste. — Hoy, a las 21, se reunirán los socios de esta entidad en instalaciones del Jóckey Club Mendoza, bajo la presidencia del titular, señor Luis Héctor Carrizo. La información rotaria estará a cargo del señor Jorge Astrudillo.

Comienza hoy curso sobre obstetricia

Se iniciará hoy a las 8.30, el curso sobre "Obstetricia legal", organizado por el Departamento de Obstétricas del Ministerio de Bienestar Social y la Sociedad de Obstétricas Mendocinas, y en adhesión al Año Internacional de la Mujer.

El acto de apertura se realizará en la sala de situación de la Casa de Gobierno y contará con la asistencia de autoridades provinciales.

Finalizada la ceremonia inaugural, se iniciarán las sesiones de trabajo que se prolongarán hasta mañana, a mediodía, en cuya ocasión se entregarán los certificados de asistencia.

El curso se repetirá el 15 de este mes en el hospital "Teodoro Schestakow" de San Rafael, destinado a los profesionales de la región. Las charlas abarcarán temas vinculados con la Ley de Carrera Sanitaria Social, Sistema Nacional Integrado de Salud y leyes nacionales y provinciales en la materia.

Limpieza de cauces derivados del río Mendoza

El Departamento General de Irrigación hizo una advertencia a inspectores de cauces y regantes en general, ante la proximidad de la restitución de caudales en los canales Cacique Guaymallén, San Martín y margen derecha del Río Mendoza.

Se señala que los propietarios, sin excepción, que no hayan cumplido con la limpieza de cupos, tanto en los cauces de riego como en los desagües, les serán suspendidas las entregas de turno hasta que cumplan con sus deberes y obligaciones de acuerdo con lo que establece la ley de aguas.

Ultimo film de Louis Malle

"Lacombe, Lucien", último film del destacado director francés Louis Malle, nominado para el Oscar como la mejor producción extranjera de 1974, se estrenará en breve en Mendoza. Los artistas principales son Pierre Blaise (en la fotografía), Aurore Clement, Holger Lowenadler y Therere Gieshe. La fotografía es de Tonino Delli Colli.

Dictarán cursos de técnica teatral

La Escuela Superior de Teatro de la Universidad Nacional de Cuyo, iniciará el 6 de agosto un curso destinado a la enseñanza de técnica teatral, en lo concerniente a la creación literaria de este género, que estará a cargo de la escritora Alma Bressan.

Las clases se dictarán los miércoles y sábados, de 16 a 19, en la sede de la Escuela Superior de Teatro, Las Heras 430, ciudad, a donde los interesados deben dirigirse para solicitar su inscripción o mayores datos.

"El terror de vivir", con R. Benjamín

Richard Benjamín, Gloris Leachman, Chil Willis, Jean Allison y Suzanne Charny son los principales artistas de "El terror de vivir", realización de Paul Sylbert que Cine Internacional de la Argentina ofrecerá próximamente en nuestro país.

Basado en la novela "The Steagle" (igual título del film en su idioma original) de Irvin Faust, con adaptación cinematográfica del propio director, narra la crisis existencial de un norteamericano medio, que comienza a hacerse preguntas que jamás se había planteado.

El protagonista, que anima Richard Benjamín, es un profesor de literatura inglesa, padre de familia y marido ejemplar, que ante el pánico que la provoca la posibilidad de una guerra nuclear intenta conocer otras formas de vida. Se va de su casa y se embarca, de acuerdo con su delirio de turno, en una serie de insólitas aventuras.

La fotografía es de Burnett Guffey y la música de Fred Eyrow. La producción pertenece a Jim Di Gangi.

El pianista Horacio Azcárate dará un recital

La Asociación Filarmónica de Mendoza presentará el 5 de agosto, a las 21, en la sala del teatro Independencia, al pianista argentino Horacio Azcárate quien interpretará el siguiente programa:

"Adagio en Si menor K. 540" de Mozart; "Sonata Nº 31, Opus 110" (moderato cantábile, adagio molto y fuga-allegro ma non troppo) de Beethoven; "Seis danzas en ritmo búlgaro" de Bartok; "Doce valses nobles, Opus 77" de Schubert; "Momento de tango" (primera audición) de Juan José Ramos; "Scherzo Nº 4 Opus 54", de Chopin; "Dos preludios" (Ondina y Lo que ha visto el viento del Oeste) de Debussy y "La isla alegre" de Debussy.

Obra de teatro sobre la vida de Carlos Gardel

BUENOS AIRES, 31. (Esp.). — En el teatro Margarita Xirgú, Chacabuco 875, se ofrecerá en la primera semana del próximo mes en calidad de estreno, la obra de Martha Gavensky "El inmortal", con dirección de Santángelo y la participación de Adrián Ghio, Eduardo Gualdi, Esther Ferrando, Tony Barquet y Rita Terranova.

Según se anticipó, la pieza investiga los mitos argentinos tomando como excusa el de Carlos Gardel. La escenografía fue confiada a Guillermo de la Torre y la música pertenece a Norberto Califano.

"Contracomplot", film con Roger Moore, se anuncia

Artistas Unidos presentará próximamente en nuestro medio "Contracomplot", film de espionaje que tiene como protagonista a Roger Moore y fue dirigido por Alvin Rakoff.

Acompañan a Moore la actriz Martha Hyer y secundan Claudie Lange, Alexis Kanner, Francis Matthews, Bernard Lee, Derek Francis y Ursula Howells.

Heredero de Simón Templar, "El Santo", personaje lanzado por la televisión, Roger Moore fue también quien encarnó últimamente a James Bond, el agente 007. En la película que nos ocupa encarna a Gary Fenn, ejecutivo de una gran empresa. Dentro de sus funciones le toca buscar una modelo. La que termina por proponer no es la que encontró pues alguien hizo una sustitución de fotografías.

Esta alteración en un trámite rutinario cambia el panorama. Fenn se ve envuelto en una historia de espionaje. Más adelante se lo verá perseguido por un crimen que no cometió. Acompañado por la modelo, el ejecutivo escapa de la persecución de que es objeto por parte del bando contrario.

El actor central

El argumento oscila entre el espionaje de alto vuelo y los sofisticados interiores poblados por bellas mujeres y transcurre en Londres. La fotografía es de Brendan Stafford y se rodó en color de luxe.

"Una ventana al cielo"

El sello "Cinema International Corporation" presentará próximamente en nuestro medio "Una ventana al cielo", film estelarizado por Marilyn Hassett, Jill Kinmont (ambos en la fotografía) y Beau Bridges, a quienes acompaña un numeroso reparto. Se trata, según se nos anticipa, de una historia de características dramáticas.

Hablarán sobre el cubismo en el arte y la literatura

Hoy, a las 20, en la sede de la filial Mendoza de la Sociedad Argentina de Letras, Artes y Ciencias, La Pampa 95, ciudad, habrá una reunión en la que la plástica mendocina Hilda Fernández, expondrá sobre el tema "El cubismo: sus antecedentes, pintores de esa escuela y Pablo Picasso". Luego la escritora Nilda Díaz Pessina, hablará sobre el cubismo en la literatura, pormenorizando la obra de Guillaume Apollinaire, el espíritu nuevo y las bases del surrealismo.

La presentación estará a cargo de Gladys Villegas.

"Mateo", hoy, en el Quintanilla

Hoy, a partir de las 21.30, en el teatro Julio Quintanilla, la Compañía Mendocina de Teatro que dirige Antonio Manzur ofrecerá nuevamente el grotesco de Armando Discépolo "Mateo", en una interpretación que estará a cargo de Vivian Condú, Graciela E. Galeota, Antonio Manzur, Rafael Rodríguez, Víctor Sosa, Luis Rodríguez y Martha Mieta.

La parte técnica fue confiada a Francisco Martínez y Carlos Mansilla.

"Mateo" se repetirá mañana y el domingo, con el mismo horario.

Exposición y conferencia sobre la ópera

En el auditorio Galli, hoy a las 21, se procederá a inaugurar una muestra de material fotográfico y bibliográfico, enviado por el Ente Autónomo Italiano del teatro Scala de Milán, que documenta la trayectoria histórica del máximo teatro lírico italiano desde sus orígenes, en 1700, hasta nuestros días.

Una parte del material que se exhibirá está formada por textos de historia de la música y del teatro, que serán donados por el Instituto Italiano de Cultura, entidad organizadora de la muestra, a la biblioteca de la Escuela Superior de Música de la Universidad Nacional de Cuyo.

Con la inauguración de referencia se ofrecerá también una conferencia, que estará a cargo del profesor Eduardo Grau. Tratará el tema "Período romántico de la ópera italiana", que será ilustrada con fragmentos de obras musicales de Donizetti, Bellini y Verdi.

Drama rural en el teatro de la Montaña

Mañana y el domingo volverá a ofrecerse "La Biunda" en el teatro de La Montaña, Godoy Cruz 138, Guaymallén. La obra de Carlos Carlino se ambienta en un hogar piamontés en la pampa santafesina, a principios de siglo. Los personajes principales son cinco: Choco, el padre (Carlos Perlino); Catalina, la madre (Angela de los Césares); Biunda, la hija (Ana María Romeo); Redenta, la hija mayor (Liliana Merino) y Botto, el pretendiente de la Biunda (Rodolfo Atencio).

El argumento es muy sencillo y el interés de la obra está en la creación de caracteres. La hija menor, que es muy bella y cándida, ha quedado embarazada. El padre, con la ignorancia propia de la clase rural argentina de la época y con todos los prejuicios que por entonces se tenía respecto de las relaciones sexuales de la mujer, decide casar a la hija. Deberá hacerlo con el que acepte ya que se niega a dar el nombre de su amante. La madre trata de contemporizar y está de acuerdo en que la única salida es el casamiento. La Biunda debe casarse para evitar "la vergüenza" de la familia y no por la criatura que va a nacer o por otras causas de verdadera dignidad humana.

La hermana mayor reacciona tan violentamente como el padre por mayores motivaciones. A su falsa moral se suma el amor que siente por el candidato que se casará con la Biunda. Llega el día de la boda y Redenta descubre al joven pueblerino que ha embarazado a su hermana; le exige que se la lleve o contará todo en la misma fiesta y el muchacho habla con la recién casada para evitar el escándalo. La Biunda dice que se cambiará la ropa para huir con él pero se suicida.

Manuel Núñez La Vena, el director, que dio muestras de su talento al poner en escena "La Tigra" en ese mismo local, ha logrado el ambiente adecuado, la justa dimensión de la obra y tensión necesaria del drama que, a pesar de su desactualización, golpea por la mediocridad de sus personajes y mueve a compasión. Como aspecto negativo debe señalarse la desatención de ciertos detalles, como por ejemplo el cabello de la "Biunda". Una abundante cabellera rubia sería un buen efecto que contribuiría a justificar la admiración de los demás por la belleza de la joven, sobre todo si se tiene en cuenta que la actriz respectiva cuenta con muy poca experiencia en la escena y, como es sabido, una gran intérprete puede verse hermosa y una hermosa actriz, por falta de oficio, puede pasar por desaliñada.

El resto del elenco defiende bien sus partes y se destaca Liliana Merino, que toma su rol con mayor convicción.

Ayudan al logro de este drama rural naturalista la escenografía de Raúl Catalán y la selección musical de Walter A. Ravanelli.

La Bodega del 900
RESERVAS A LOS TELS.: 262773 - 262775
ACCESO Y URQUIZA Villa Nueva
Amplia playa interna para estacionamiento de vehículos
AV. de

Matakos tu bolicheee...
Por cambio de firma Desde hoy un nuevo
Matakos
te esperamos en Alte. Brown 2750 - Carril Bermejo
Trago inauguración $ 50
Canilla Libre
MAGIO

Hoy Inaugura
la pipa de oro
RELOJERIA - REGALOS
OFERTA 'Dia del Niño'
Reloj FERO, acero inoxidable, fondo de diversos colores:
$740
Relojes p/dama, acero inoxidable $810
Reloj p/caballero, acero negro, Modelo Blak c/ calendario $870
COMPRAMOS ORO
GALERIA TONSA - L.A 23

CINES Y TEATROS

CENTRO

AMERICA - Hoy de 14 a 24 hs.: "ERAN DIEZ INDIECITOS". - "EL DISTRAIDO".

AVENIDA - Hoy de 14 a 24 hs.: "LOS IRROMPIBLES". "LOS MOCHILEROS".

CARIBIAN. - Hoy a las 21 hs. "TRIANGULO DE CUATRO" y "LOS CABALLEROS DE LA CAMA REDONDA".

CENTER - Hoy de 13.30 a 24 hs.: "PETETE Y TRAPITO". "MIL INTENTOS Y UN INVENTO".

CITY - Hoy de 14 a 24 hs.: "LA PANTERA ROSA" y "JUGGERNAUT".

CINEMA - Hoy de 14 a 24 hs.: "JUNTOS SON DINAMITA". - "EL TRITURADOR".

CONDOR - Hoy de 14 a 24 hs.: "UN MUNDO DE AMOR" y "OPERACION ROSA ROSA".

LAVALLE - Hoy de 14 a 24 Hs. "NAZARENO CRUZ Y EL LOBO" y "CUANDO EL AMOR LLEGA".

LUXOR - Hoy de 14 a 24 hs.: "EL DESAFIO DEL GIGANTE" "ROBIN HOOD CONTRA LOS PIRATAS".

OPERA - Hoy de 14.30 a 24 hs.: "¿COMO LE EXPLICO A MI HIJO?". "EXTRAÑA COMPULSION".

PREMIER - Hoy de 14 a 24 hs.: "PRIMERA PLANA". "LOS MERCENARIOS".

REAL - Hoy a las 21 hs. "EL ESCUADRON IMPLACABLE" y "RIO SECO".

ROXY - Hoy de 13.45 a 24 hs.: "CONSERJE EN CONDOMINIO"

REX - Hoy de 14 a 24 hs. "Virilidad" y "Hagamos el amor en serio".

SELECTRO - Hoy 21 hs. "LA "AL MAESTRO CON CARIÑO". FLOR DE LA MAFIA". "LAS PROCESADAS".

AUTOCINE BROADWAY - Hoy 21 hs.: "EL CLAN DE LA MUERTE". "NO CORRO, ME FUGO".

GRAN AUTOCINE MENDOZA - Hoy 21 hs.: "EL CLAN SICILIANO". "EL CAÑONERO DEL YANTZE".

EL CERRO (Cine Auto) - El Challao. - Hoy 21 hs.: "EL EJECUTIVO EROTICO" y "DOS LINDAS CHICAS EN MI PIJAMA".

TEATROS

JULIO QUINTANILLA - Viernes, sábado y domingo, a las 21.30 hs.: Compañía Mendocina de Comedias presenta: "MATEO". grotesco en 6 cuadros, de Armando Discépolo.

GODOY CRUZ

CEC - Hoy 21 hs. "Carmiña" y "Siempre fuimos compañeros".

PLAZA - Hoy 21 hs.: "007 y el hombre del revólver de oro" y "El viaje".

SPORTSMAN - 21 hs. "Crimen en el expreso de Oriente" y "Un loco lindo en Nueva York".

GUAYMALLEN

VICTORIA - Hoy 21 horas. "La muerte hace un chantaje" y "El sexo y el amor".

LAS HERAS

BELGRANO - Hoy 21 hs.: "Rolando Rivas, taxista". "Los padrinos".

MAIPU

ARGENTINO - Hoy 21 hs.: "Maridos en vacaciones" y "La gran ruta".

IMPERIAL - Hoy 21 hs.: "Los chantas" y "Lo prohibido está de moda".

PALMIRA

COLON - Hoy, a las 21 hs.: "Papillón" y " Shaft en Africa".

SAN MARTIN

CERVANTES - Hoy 21 hs.: "Travesuras de una bruja" y "La noche de las narices frías".

MAYO - Hoy 21 hs.: "Amarcord" y "Magnum 44".

MONUMENTAL - Hoy 21 horas. "Conexión en Hong Kong" y "Dale más duro Trinity".

RIVADAVIA

DUCAL - Hoy 21.15 hs.: "Barrio chino" y "Conspiración infernal".

LA CONSULTA

REAL - Hoy 21 hs.: "5 locos de fiesta" y "Los 4 del Ave María"

SAN RAFAEL

ANDRES - Hoy, a las 21 hs.: "Pistola con doce cruces". La captura del Pelham 1-2-3".

IDEAL - Hoy de 14 a 24 hs.: "El archivo de Odesa" y "Los duros".

MARCONI - Hoy 21 hs.: "Cuando el amor llega" y "Nazareno Cruz y el lobo".

GENERAL ALVEAR

COPEA - Hoy 21 hs.: "El pantapájaros" y "Una chica y un señor".

PIBES! AQUI ESTÁ EL MEJOR REGALO DE VACACIONES!

APTA PARA TODO PUBLICO
EXCLUSIVAMENTE ROXY
4ª SEMANA GRAN EXITO!
CONT. DE 14 A 24
CANTINFLAS Más loco que nunca!
TECNICOLOR
CANTINFLAS CONSERJE en CONDOMINIO
CLAUDIA ISLAS • RAQUEL OLMEDO
COLUMBIA CENTRO FILM
TRAIGA SUS NIÑOS AL CINE

4ª SEMANA PREMIER CONT. DE 14 A 24
Un film de BILLY WILDER
LA COMEDIA MAS BRILLANTE DEL AÑO!!
Extra Chicago Examiner 7ª
JACK LEMMON WALTER MATTHAU PRIMERA PLANA
TECNICOLOR
APTA PARA TODO PUBLICO
LOS MERCENARIOS
ROD TAYLOR - IVETTE MIMIEUX
TECNICOLOR
PROHIBIDO MENORES DE 14 AÑOS

APTA PARA TODO PUBLICO
2ª SEMANA EXCLUSIVAMENTE CENTER CONT. DE 14 A 24
LA MAXIMA ATRACCION INFANTIL!
Petete y Trapito
Las más fantásticas aventuras y las más divertidas travesuras
HABLADA EN CASTELLANO
COMPLEMENTA
Anteojito y Antifaz
MIL INTENTOS INVENTO
TECNICOLOR
CENTRO FILM
TRAIGA SUS NIÑOS AL CINE!

APTA PARA TODO PUBLICO
HOY GRAN ESTRENO LUXOR CONT. DE 14 A 24
Un vendaval de acción!
EL DESAFIO DEL GIGANTE
REG PARK GYA SANDRI GIOVANNI CIANFRIGLIA AUDREY AMBER
MAURICE BRIGHT
ROBIN HOOD CONTRA LOS PIRATAS
TECNICOLOR CENTRO FILM
TRAIGA SUS NIÑOS AL CINE

APTA PARA TODO PUBLICO
HOY CINEMA
TERENCE HILL
CONT. DE 14 A 24
JUNTOS SON DINAMITA
BUD SPENCER
"TRINITY" y su amigo se enojan
TECNICOLOR
DOBLE PROGRAMA DE ACCION Y AVENTURAS
JOHN PHILLIP LAW CAROLINE MUNRO - TOM BAKER TECNICOLOR
El Viaje Fantástico de Simbad
COLUMBIA - CENTRO FILM
TRAIGA SUS NIÑOS AL CINE

"EL QUE RIE ULTIMO..."
CARLO PONTI presenta
Virilidad
PROHIBIDA MENORES 18 AÑOS
ADEMAS Hagamos el Amor en Serio
PROHIBIDA MENORES 18 AÑOS
Cine GRAN REX

BALAZOS!.. TROMPADAS!.. DIVIERTASE!..
LOS IRROMPIBLES
con JORGE MARTINEZ RICARDO ESPALTER GRACIELA ALFANO ROBERTO ESCALADA
Dirección EMILIO VIEYRA
Eastmancolor Nort Film
Además Los Mochileros
Distribuida por ZONDA
Cine Teatro AVENIDA

PROGRAMAS APTO PARA TODO PUBLICO

2ª SEMANA DIBUJOS EN COLORES
LA PANTERA ROSA
Además: JUGGERNAUT
TEATRO City

Notas sociales

Casamientos

El padre Paulino Reale consagrará el matrimonio de la señorita María Marta Verdaguer Verdaguer y el señor Ramón H. Lucero Zalazar hoy, a las 21, en la capilla del Colegio María Auxiliadora actuarán como padrinos por la novia, el señor Manuel Verdaguer Arriaga y su señora María Nieves Verdaguer Dalmau, y por el novio, el doctor Ramón T. Lucero y su señora Rosa Ester Zalazar, y como testigos, la señora Patricia Ugarte Moreno de Funes y el doctor Juan Esteban Marcó Molinero.

—Hoy, a las 20.45, en la parroquia de Nuestra Señora del Perpetuo Socorro, de Chacras de Coria, será bendecido el casamiento de la señorita Estela Ana María León Guiard y el doctor Alejandro Luis Merlo. Serán padrinos los doctores Héctor Luis León y su señora María Isabel Guiard Zara y Alejandro Merlo y la señora Susana Merlo de Lucena. Testificarán esta ceremonia la señorita Patricia Alvarez Guiñazú y el señor Roberto Antonio Lucena.

—El casamiento de la señorita Beatriz Rodríguez Videla y el señor Alejandro Notti Carullo se efectuará hoy, a las 12, en la parroquia de Santo Domingo. Intervendrán como padrinos por la novia, el señor Gerardo Joaquín Rodríguez y su señora Carmen Videla, y por el novio, el doctor Humberto J. Notti y la señora Diana Notti Carullo de Müller. En el acto civil que se llevará a cabo a las 11 serán testigos las señoritas Marina Guzzo e Iris Notti Carullo. El oficio religioso estará a cargo del padre Andrés Torres.

—En la iglesia de San Jorge se celebrará hoy, a las 11.30, la boda de la señorita Gladys Romero Echave Peacock y el señor Ricardo Luis María Schiaffino, ceremonia de la que serán padrinos por la novia, el señor Gervasio Romero y su señora María Mercedes Echave Peacock y el señor Carlos Washington Echave Peacock y la señora María Rosa Cervelli de Echave Peacock, por el contrayente.

—Hoy se realizará el casamiento civil de la señorita Mónica Beatriz Kaul Vidal y el licenciado Antonio Salvador Gutelli. Oficiarán de testigos la señorita María Alicia Kaul Vidal y el señor Oscar Víctor Badaloni. La ceremonia religiosa tendrá lugar en la iglesia La Purísima de los Padres Josefinos mañana, a las 21.

—El ingeniero Miguel Angel Caccavo y el señor Antonio Alterio testificarán hoy el casamiento de la señorita María Estela Caccavo y el doctor Guillermo Nicolás Estefán. El padre Juan Carlos Pangrazi consagrará la boda, mañana, a las 12, en la capilla del Divino Maestro del Liceo Militar General Espejo.

—SAN JUAN, 31 — En la iglesia de Nuestra Señora de la Merced, se bendecirá mañana, el casamiento de la señorita Estela María Gallastegui Vall y el ingeniero Eduardo Alfredo Carrizo Jáuregui. Actuarán como padrinos por la novia, el señor Alejandro Gallastegui y la señora Gladys Gallastegui de Conte Grand, y por el novio, el señor Alfredo J. Carrizo y su señora Eugenia Jáuregui.

—SAN JUAN, 31 — La señorita Edith Sánchez Meritello y el ingeniero Oscar R. Balverde Cisneros contraerán matrimonio mañana, a las 11.30, en la iglesia de Nuestra Señora de la Merced. Serán padrinos los señores Francisco Sánchez y la señora Josefa Meritello de Sánchez y Julio Balverde y su señora Rosa Cisneros.

Club Suizo

El presidente del Club Suizo de Mendoza, comunica a los residentes suizos y socios de este club, que con motivo de celebrar el 684º aniversario de la Confederación Helvética, habrá una reunión, mañana, a las 19.30, en la casa del señor Carlos Roth, calle Alejandro Aguado 719, Ciudad.

Banco del Audífono

En el Mendoza Tenis Club se servirá mañana, a las 21.30, la tradicional cena benéfica del Banco del Audífono, que preside la señora Dora Composto de Dawbarn. Solicitar tarjetas por los teléfonos 250332 y 255771.

Misas impetratorias

En la capilla del Colegio María Inmaculada se oficiará una misa, pasado mañana, a las 18.30, para rogar por la felicidad de la señorita Marta Alicia Moretti Laur y del señor Bartolomé Julián Herrera Siciliani, quienes el 10 del corriente contraerán matrimonio.

—Hoy, a las 20, en la parroquia San Vicente Ferrer, se rezará una misa para impetrar por la felicidad de la señorita Mónica Beatriz Kaul Vidal y del licenciado Antonio Salvador Gutelli.

Enfermos

Mejor la señora Ana María Brandi Zapata de D'Ascanio.

—La señora Emma Calderón de Dilagosto se encuentra enferma.

—Guarda cama la señora Susana del Valle Melchionna de Perelló. Es satisfactorio su estado y el de su hija María Belén.

—Se recupera luego del nacimiento de su hija Silvina, la señora María Antonia Melchionna de Ortiz Medina.

Viajeros

De Buenos Aires el señor Gonzalo Aguilar, su señora María Dolores Cano Moyano y sus hijos María e Ignacio.

—A Buenos Aires el doctor Francisco Leiva Hita y su señora Dora Púrpora Alvarez.

—De Buenos Aires, la señora Victoria Cresmaschi de Filippini y su nieta Flavia.

—De las islas del Caribe y Miami la señora Rosa Laurlente de Starace, el señor Rodolfo Gutiérrez, su señora María Alcira Berruti y sus hijos Rodolfo, Gabriel y Eliana.

—De las Cataratas del Iguazú, la señora María Alicia Uballes de Manríquez y sus hijas Alicia del Rosario, Susana Elvira y María Gabriela.

—De las Cataratas del Iguazú las señoras Telma Romero de Ferrer, Clementina Carrera de Sánchez, Rita Quatrocchi de Oliva, María E. de Robert y Alicia A. de Andrade.

Misas y funerales

Se oficiarán misas:

Mañana, a las 20, en la parroquia de San Agustín, por las almas del doctor Guillermo Petra Sierralta y de la señora María Isabel Recabarren de Petra Sierralta.

—Hoy, a as 19.30, en la capilla del Colegio María Auxiliadora, por el alma del señor Octavio Gabrielli.

—Hoy, a las 20, en la parroquia de San Agustín, por el alma de la señora Margarita Zeballos de Robba.

—Mañana, a las 20, en la iglesia de la Compañía de Jesús por el alma del señor Rufino César Ortega.

—Hoy, a las 20, en la iglesia de la Compañía de Jesús, por el alma de la señora Celmira Arias de Vinardell, ofrecida por la señora Cristina Arias de Bourguet.

—Hoy, a las 18, en la parroquia de N. S. del Perpetuo Socorro, de Chacras de Coria, por el alma del señor Rafael Antonio Zanella.

—Hoy, a las 19, en la parroquia de Nuestra Señora de la Merced y mañana, a las 19, en el templo de San Juan Bosco, por el alma del señor José Costanzo.

—Hoy, a las 19, en la parroquia Asunción de la Virgen, de Dorrego, por el alma del señor Luis M. Rodríguez.

—Hoy, a las 18.15, en la capilla del Colegio María Inmaculada, por el alma del señor Heriberto Rafael Michelán.

—Hoy, a las 19.30, en la parroquia de Nuestra Señora de Fátima, por el alma de la señora Nelly Magallanes de Carreño.

—Hoy, a las 19.30, en la iglesia La Purísima de los Padres Josefinos, por el alma del señor Francisco Murgo.

—Hoy, a las 18, en la capilla del Hospital Español, por el alma del señor Blas Iacono.

Regularización de alumnos del nivel terciario

La Subsecretaría de Educación informó que por resolución 571 del Ministerio de Cultura y Educación, se fijó como último plazo el 30 del corriente mes para que todos los alumnos extranjeros inscriptos en institutos terciarios y facultades, dependientes de la Provincia, presenten la correspondiente certificación de convalidación a las autoridades de los respectivos establecimientos.

Se establece además, que los inscriptos que no cumplan con el requisito exigido en el plazo fijado, perderán automáticamente su condición de alumnos en el instituto en que se encuentren inscriptos.

El Centro de Caza Mayor hará hoy una comida

SAN RAFAEL. — El Centro de Caza Mayor, San Rafael, realizará hoy su tradicional comida anual de camaradería. Agasajará a sus asociados con platos típicos preparados con productos de la fauna regional.

La reunión de los cazadores tendrá lugar en dependencias del Belgrano Club, a las 21.30 y contará con la presencia de autoridades locales y de clubes afines de la Provincia y de otras zonas del país.

El Centro de Caza Mayor se ha transformado en un colaborador positivo de las autoridades provinciales en la defensa y protección de la fauna, controlando la depredación y la caza furtiva. En su cena anual los platos rivalizan en atractivos para quienes gustan del escabeche de copetona y vizcacha; los chorizos de guanaco, las empanadas de liebre patagónica y ciervo a la húngara, como el bocado que aparece como novedad para este año. Todo esto con los tradicionales vinos sanrafaelinos, torta helada y café, y cerrando la fiesta una cazuela de aves a las 2 del sábado.

Donación

SAN RAFAEL. — El Hospital Español del Sur Mendocino ha hecho llegar sus felicitaciones al doctor Edmundo Saigg, con motivo de haber entregado un libro de alto valor científico, consistente en un "Atlas anatómico y neumoencefalográfico de las cisternas cerebrales".

En la nota se destacan los méritos científicos y capacidad de estudioso, como así sus largos años de dedicación a la investigación en el medio lugareño y dicen que su obra es por ello mucho más valiosa y trasciende los límites provinciales y nacionales. Agrega que "su libro habrá de integrar la colección de obras de la biblioteca científica de este hospital".

San Rafael

Se realizaron honras a San Ignacio de Loyola

SAN RAFAEL. — Fue honrado con una misa de acción de gracias, previa formación de efectivos, el patrono de la Policía de Mendoza, San Ignacio de Loyola.

La formación se cumplió en calle Belgrano, frente a la catedral San Rafael Arcángel, y en el templo fue oficiada la misa por el obispo de la Diócesis de San Rafael, monseñor León Kruk.

Asistieron al acto el jefe de la Unidad Regional II, comisario mayor Armando Pacheco Talquenca; el juez federal en San Rafael, doctor Aldo Yunes; el secretario en lo Penal y fiscal federal, doctores Rufino Troyano y Miguel Fugo, respectivamente; el juez y fiscal correccional, doctores William Germanó y Domingo Mauricio, y el fiscal de Cámara de la Segunda Circunscripción Judicial, doctor Edgardo Correa Civit.

El acto dio comienzo con la formación de efectivos del Cuerpo de Infantería, Banda de Música, y de las seccionales 32º y 8º quienes rindieron honores a la enseña patria, portada por sus abanderados y escoltas. Posteriormente arribó al lugar el jefe de la Unidad Regional, a quien los efectivos formados presentaron sus saludos. A continuación el abanderado policial portando la enseña patria y su escolta tomaron ubicación junto al altar mayor y los invitados especiales en los primeros escaños del templo.

Monseñor Kruk ofició la misa de acción de gracias por los beneficios recibidos, y en memoria del personal uniformado caído en funciones de servicio.

Acto en cine Marconi

Durante un acto que tendrá lugar hoy a las 17, en el cine teatro "Marconi", y al que asistirá el jefe de Policía de la Provincia, vicecomodoro Julio César Santuccione, recibirá las insignias de jerarquía, el personal policial recientemente promovido de categoría. Al acto se ha invitado a concurrir a la población en general, y en su transcurso se dará lectura a la resolución sobre ascensos, bendición y entrega de las insignias jerárquicas, hablará el jefe de Policía, vicecomodoro Santuccione.

Educacionales

Escuela Nacional de Comercio Nº2. — **SAN RAFAEL.** — Se ha comunicado a los interesados que la inscripción para intervenir en suplencias, año 1975, se realizará desde hoy hasta el 31 inclusive. Se recibirán en el local del establecimiento, calle República de Siria 683, de 14 a 17.

Ponencias del plenario de la justicia federal

SAN RAFAEL. — Diversas ponencias aprobó el IV Plenario de la Unión de Empleados de la Justicia Nacional, Federal y Electoral, que finalizó el sábado en esta ciudad y en la que se contó con la presencia de representantes de Jujuy, Tucumán, Río Cuarto, Bell Ville, Córdoba, Mendoza, San Juan, La Pampa, Río Negro, Santa Fe y Capital Federal y que contó con adhesiones del resto de las provincias.

Las deliberaciones fueron presididas por el delegado de San Rafael, señor Manuel Martínez Bustos y a su término se aprobaron las siguientes resoluciones. Con respecto a la Obra Social: 1º) Reclamar de las actuales autoridades de la Obra Social, el urgente llamado a elecciones nacionales para constituir el directorio definitivo de las mismas; 2º) Convocar a aquellas provincias donde todavía no se hayan realizado elecciones a elegir candidatos a delegados titulares y suplentes para la Obra Social; 3º Se establecieron cabeceras de comunicaciones a los fines de una eficiente comunicación entre las provincias y la Mesa Directiva del Gremio y 4º) Se resolvió la realización de plenarios zonales y se estableció para el próximo plenario nacional, como sede a la ciudad de Santa Fe.

Con respecto a la política salarial y acción gremial, se resolvió lo siguiente: 1º) Ratificar la plena vigencia de la Ley 20.181 (de enganche); 2) Apoyar y exigir la inmediata sanción del proyecto modificatorio de los porcentuales de la Ley 20.181, elaborado por la Unión de Empleados; 3) Fijar como término para la aprobación del mencionado proyecto por parte de las comisiones de Justicia del Congreso Nacional, el día 5 de agosto próximo y exigir para esa misma fecha la efectivización de un aumento del 100 por ciento de sueldo para todas las categorías de empleados judiciales con un sueldo mínimo de 5.000 pesos, para la categoría de auxiliar, sin que tal aumento sea óbice de las peticiones contenidas en el proyecto elaborado por la Federación Judicial Argentina; 4) Sin perjuicio de las medidas de fuerza dispuestas por la Junta General de Delegados en relación a la Capital Federal, la Justicia Federal y Electoral del Interior del País a partir del 8 de agosto próximo iniciará medidas de fuerza en caso de no haberse arribado a esa fecha a una solución favorable a los planteos salariales; 5) Exigir la inmediata sanción de un régimen jubilatorio para el personal judicial sobre la base de un 85 por ciento móvil; 6) Ratificar la exigencia de un régimen de ingreso a la Justicia por concursos públicos y de ascensos con respecto de los escalafones que deberán ser confeccionados en base a antigüedad y exámenes periódicos; 7) Exigir la supresión de los "Meritorios" y su inclusión al plantel permanente de la Justicia como Auxiliares; 8) Reactualizar los proyectos de creación de Prosecretarios y bonificaciones por permanencia en el cargo; 9) Solicitar la incrementación de la dotación personal de las secretarías electorales, sobre todo de aquellas que no hayan tenido incrementaciones de carácter reciente a fin de posibilitar su normal desenvolvimiento y 10) Exigir el inmediato otorgamiento por parte del Ministerio de Trabajo de la Nación de la personería gremial de la Unión de Empleados de la Justicia de la Nación.

San Luis

Asistentes al acto realizado en la sede gremial.

ATE inauguró un salón de actos y un consultorio

SAN LUIS. — En la Seccional San Luis de la Asociación de Trabajadores del Estado, con la asistencia del gobernador interino, diputado Ennio N. Ricobelli, se procedió a dejar inaugurados el salón de actos y el consultorio médico, y se suscribieron las escrituras traslativas de dominio correspondiente a los locales que ocupan la sede social y la proveeduría de esa agrupación gremial.

También asistieron al acto los ministros de Gobierno, doctor Audelino Torrontegui; el de Bienestar Social, doctor Juan Carlos Barbeito y de Obras y Servicios Públicos, doctor Marcial Rodríguez; el secretario general de la Gobernación, señor Gilberto Zavala, legisladores y otros funcionarios. También se hallaban presentes el secretario general del Consejo Central de ATE, Juan Roberto Horvart y el secretario de finanzas, Delfín Rómulo Reguera y el interventor de la seccional, Patrocinio Merlo y numerosos afiliados.

Discursos

Usó de la palabra en primer término el dirigente Patrocinio Merlo para destacar la significación del acto y su proyección hacia la masa de afiliados. Le siguió en el uso de la palabra el secretario general nacional, Juan R. Horvat. En representación del Poder Ejecutivo, habló el ministro de Gobierno, doctor Torrontegui.

La ceremonia finalizó con un vino de honor, entregándose objetos recordatorios a los asistentes.

Radicación de industrias

SAN LUIS. — Dos industrias serán radicadas en la ciudad de Justo Darac. El anuncio lo formuló el subsecretario de Turismo, Industria y Minería, Enrique Morel. Cabe destacar que este funcionario es a la vez asesor nacional de Desarrollo, en representación de San Luis.

Aclaró el señor Morel que "estas firmas no son improvisadas sino grandes empresas con una trayectoria comercial de 20 a 30 años. Estas industrias —enfatizó— han sido cuidadosamente seleccionadas, cuentan con gran experiencia y solvencia en sus respectivos ramos".

Las fábricas a instalarse corresponden a la fabricación de bulones y tornillos de acero y otra de prendas de vestir.

Oposición a un aumento en el precio del boleto

SAN LUIS. — Ante informaciones periodísticas que dan cuenta de que se estaría por aumentar el precio del boleto del transporte urbano, la Delegación Regional San Luis de la CGT, formuló declaraciones que entregó a los medios de difusión.

Señala en el documento que "sostenemos que las tarifas de los transportes deben fijarse de acuerdo a la política nacional que en tal aspecto se determina a través del análisis y evaluación que los organismos competentes del Estado realicen. Destaca más adelante que "en las actuales circunstancias, aceptar el criterio de la concesionaria del transporte urbano que llevaría a más de quinientos pesos moneda nacional, es lisa y llanamente un atentado contra la economía popular".

Valle de Uco

Tunuyán

Uno de los comercios habilitados por la Municipalidad.

Fueron habilitadas cinco ferias francas

TUNUYAN. — En cumplimiento de lo dispuesto en la ordenanza Nº 49 de la Dirección de Municipalidades, la Comuna local puso en marcha cinco ferias francas en otros tantos sitios de esta ciudad. Se encuentran ubicadas en los siguientes lugares: Nº 1, en Alberdi y Alem; Nº 2, en San Martín 1768; Nº 3, en Mitre y Corrientes; Nº 4, en Godoy Cruz 1040 y Nº 5, en Arquitecto Alfaro entre Lescours y Armani del barrio Belgrano.

Se informó, asimismo, que en fecha próxima se inaugurará una similar en el distrito Vista Flores y que en los primeros días de agosto se abrirán otras en los distritos.

En ellas la población adquiere artículos comestibles y de la canasta familiar a precios inferiores a los oficiales. En el caso de la feria Nº 1 se adquiere carne vacuna a valores muy inferiores a los que se cobran en los restantes negocios de la zona. Por esa razón registra una notable afluencia de amas de casa. Se informó asimismo, que en los próximos días en las cinco ferias se comenzará con la comercialización de productos envasados por La Colina.

Trabajos para mejorar la calle Sarmiento

TUNUYAN. - Personal municipal realizó trabajos de mejoramiento en calle Sarmiento entre Echeverría e Yrigoyen. Mediante la utilización de una máquina motoniveladora y un rodillo compactador, la arteria quedó en mejores condiciones de transitabilidad y lista para la realización del hormigonado o asfalto. Trabajos similares se realizarán en otras calles del radio urbano que se encuentran en condiciones deficientes como consecuencia del tendido de la red cloacal. Estas obras debió realizarlas la empresa adjudicataria de esta última pero a raíz de su incumplimiento, la Municipalidad dispuso efectuarlas con el propósito de mejorar el estado de las calles.

Exposición pictórica se hará mañana

TUNUYAN. — Con los auspicios de la Dirección de Cultura de la Municipalidad se realizará mañana una exposición pictórica infantil en el salón de actos de la Comuna. En la ocasión se expondrán pinturas de niños de ambos sexos que cursan estudios en la Escuela de Arte de esta ciudad. La muestra se abrirá a las 18.

Preparan los actos para el Día del Niño

TUNUYAN. — Con motivo de celebrarse el domingo el Día del Niño, la Municipalidad local se encuentra organizando actos de homenaje a los pequeños. Consistirán en la realización de juegos infantiles y un chocolate con facturas y golosinas. Se realizarán en el Gimnasio Municipal, en Los Sauces, Vista Flores, Colonia Las Rosas y en el club I.C.L.A. de Campo los Andes. En total unos 4.000 niños serán agasajados.

Junín

Oficina de Rentas y de Apremios

JUNIN. — Informó la Municipalidad, que en la actualidad se procede a la organización de las oficinas de rentas y apremios que comenzará a funcionar desde el 1º de agosto, del presente año. De acuerdo a ello, en lo sucesivo serán estas oficinas las encargadas de cobrar por vía de apremio, todas las deudas vencidas al 31 de diciembre de 1974.

Santa Rosa

Renovó directivos una cooperativa

LA DORMIDA. — La Cooperativa Vitivinifrutícola La Dormida Ltda. renovó en su última asamblea el Consejo de Administración eligiendo para que lo presida al señor Alejo Sosa.

La asamblea integró el Consejo de la siguiente manera: presidente, Alejo Sosa, cargo que ocupó ya 9 períodos anteriores; vicepresidente, Mariano Blanco; secretario, José Angel Jáuregui; prosecretario, Rodolfo Orozco; tesorero, Lorenzo Garciandía; protesorero, Héctor Gelado; vocales titulares, Carlos Giménez y Antonio Pascualich; suplentes, Alberto García, José Delgado, Hipólito David y Sebastián Troncoso; síndico titular, Quintilio Giacaglia y suplente, Jacinto Ismael.

Zona Este

Rivadavia

Celebró sus bodas de oro el Sport Club

RIVADAVIA. — Celebró sus 50 años el Sport Club Rivadavia, de esta ciudad. Con tal motivo la entidad, realizó un almuerzo que contó con la asistencia del comisionado municipal, doctor César Plástina; el inspector de la comuna, señor Hiroito Jofré y numerosos invitados especiales, socios y simpatizantes.

A los postres del ágape habló el presidente de la entidad, señor Antonio Noguera, quien recordó la trayectoria cumplida por el Sport Club en sus 50 años y la acción realizada por diversos dirigentes. Pidió, también un minuto de silencio por la memoria del señor Andrés Brozovix ex presidente recientemente fallecido. Anunció que en la actualidad la comisión directiva que preside se encuentra abocada a la tarea de desarrollar socialmente al club para lo cual se han encarado diversas obras de mejoramiento edilicio tales como la construcción de un salón de reuniones convenientemente techado y con todas las comodidades. Instó a colaborar estrechamente a los socios para beneficio y progreso de la asociación y finalmente expresó el deseo de que el departamento tenga a la brevedad una entidad de fútbol militando en la Liga Mendocina de Fútbol ya que se dispone de un moderno estadio en el Complejo Deportivo que encaran las autoridades municipales a las cuales les pedimos también realicen las gestiones pertinentes para que Rivadavia obtenga su tan anhelado camino a San Rafael.

Dirigió la palabra, también, el comisionado municipal, doctor César Plástina, quien se mostró satisfecho por encontrarse festejando los 50 años del Sport Club, entidad —dijo— a la que pertenecí en mi niñez y juventud. Recordó a los viejos dirigentes del club que le dieron a esta entidad, sus ciclos de oro en el fútbol local como el señor A. Molina, ya desaparecido. Felicitó a los actuales conductores y en especial a los señores Noguera y Villegas, por su continua dedicación en pro del mejoramiento sucesivo de la asociación.

Anunció que ha recibido comunicación reciente del Ministerio de Bienestar Social de la Nación, por la cual se ha hecho saber que a la Municipalidad de Rivadavia se le ha otorgado un subsidio de 8 millones de pesos para la prosecución de los trabajos de construcción del complejo deportivo.

Luego de las palabras del comisionado hizo lo propio el presidente de la Asociación Rivadaviense de Bochas, señor Hugo Núñez, que también tuvo palabras de aliento para el Sport Club y anunció que su entidad también apoya que Rivadavia participe en la Liga Mendocina.

Finalmente, el doctor Plástina instó a los rivadavienses a luchar unidos por el progreso departamental "y será sin banderías políticas que deberá hacerse ese esfuerzo solidario porque en esto la política no sirve. Acotó que se ha integrado recientemente una nueva comisión de deportes tonificada con profesionales en la materia como el doctor Aguirre Yapur, profesional deportólogo con el cual se trabajará más firmemente en esta materia y se darán los primeros pasos para que Rivadavia tenga su equipo de fútbol militando en la Liga provincial de ese deporte.

Entrega de trofeos

Por último le señor Antonio Minelli, entregó la copa donada por su familia para que sea jugada anualmente como trofeo "challenge" en memoria de su padre el señor Antonio Minelli, ex presidente del Sport Club, en los torneos de bochas que se realicen en el departamento. Inmediamente la copa fue entregada al equipo "A" de Sport Club que se adjudicó un campeonato especial denominado "Antonio Minelli" realizado con el concurso de la Asociación de Bochas, con motivo de los 50 años del Sport Club Rivadavia.

Cursos en la Casa de Italia

RIVADAVIA — Informó la comisión directiva de la Casa de Italia, que a su accionar de carácter deportivo, peñas folklóricas, teatro, etc., se han agregado recientemente cursos de danzas folklóricas, clásicas, modernas y españolas.

Expresó también la entidad que el cuerpo de ballet ha iniciado sus clases teórico-prácticas que se imparten los lunes miércoles y viernes, de 15 a 18 bajo la dirección del profesor Mario Vidal.

Por su parte, las inscripciones se reciben en la sede de la entidad, los lunes, miércoles y viernes, de 15 a 18, cuyas clases se impartirán en dos turnos: diurnos y nocturnos.

La Paz

Proseguirán hoy los actos del aniversario

LA PAZ. — Con un acto cultural a realizarse hoy a las 20, en el Salón Municipal, y la apertura de un concurso de vidrieras alegóricas, continuarán los festejos del 125º aniversario a cumplirse el lunes 4 del corriente.

A la hora indicada el licenciado Héctor María Balmaceda, decano de la Facultad de Ciencias Políticas y Sociales de la UNC, dictará una conferencia sobre el tema: "Análisis geo-estratégico del mundo actual".

Asimismo se producirá la apertura del concurso de vidrieras alegóricas al aniversario departamental, en el comercio lugareño. Se ha instituido un trofeo que será entregado el lunes en la peña folklórica.

Para mañana está anunciado el comienzo de un campeonato relámpago de fútbol en el Estadio Municipal, con la participación de todos los equipos de la Liga Amateur de Fútbol local, que dará comienzo a las 13.30 y que finalizará el domingo, en horas de la mañana.

También mañana en el Salón Comunitario a las 16, se ofrecerá un espectáculo de teatro para niños, a cargo del conjunto que dirige Ernesto Suárez, con la obra: "Tateti", y a las 20 será ofrecido un recital de guitarra y teatro para adultos con la puesta en escena de la obra "Cacho Motta - doctor", también a cargo de Ernesto Suárez, en el salón de actos de la escuela Nº 311 "Primera Junta".

RESTAURANTE LA POSTA
MENU FIJO, CON VINO $ 120,00
HOY SENSACIONAL SHOW con:
MARTA CORTEZ - CHANGO BAGUALERO
MARIA INES - DANNY y gran elenco.
SAN MARTIN 1297 - TEL. 221311 - G. CRUZ

ANDINO TENIS CLUB BOULOGNE SUR MER Y CARLOS W. LENCINAS
F.B S.R.L.
SABADO PRESENTACION DE LOS
"Cantores del Alba"
ESPECTACULAR CENA SHOW
Reserve mesa TELEFONO 255070
1|8|F|2|8

Somos comerciantes pero, hoy nos sentimos padres; Por eso
REGALAMOS
Faldita forrada . $ 120,—
Faldita escocesa $ 130,—
Polera cashmilón $ 79 90
Pullover ..... $ 99,90
Además un sueño azul de JUGUETES
LA CIGÜEÑA AZUL
Galería Tonsa - Local Apolo 14. Entrando por Catamarca
31|7|C|38|1

El niño espera su regalo, ALUMNI-SPORT lo tiene.

OFERTA ESPECIAL
Fútbol de cuero, Nº 5 $ 230
ALUMNI-SPORTS
"La clásica cita del deportista moderno"
En sus 3 direcciones:
San Juan 1271 y 1274 Terminal de Omnibus
Locales 15 y 16 - Tel. 216550 - 259358 - Mendoza
©UIApublicidad

1º CONFIANZA
2º IDONEIDAD
3º TRADICION
4º PLANES
5º AVAL
LOS 5 PUNTOS FUNDAMENTALES PARA LA COMPRA DE UN RELOJ, DE...
al Collar de perlas
Las Heras 87 - Mendoza
LJF8

EMPRESA METALURGICA
NECESITA
Oficiales Soldadores y Metalúrgicos
Con mucha experiencia y buenas referencias, inútil presentarse sin estos requisitos. Dirigirse por carta a: C.G.G. (21), Poste Restante Diario LOS ANDES.
31|7|F|79409|1|8

Los Mejores PLACARES de Mendoza están en "BENTURINO
Av. Colón 669 — Teléfonos: 248730 - 244335
PERMUTAMOS POR SUS MUEBLES VIEJOS ó COMPRAMOS PARA REMATE
1|8|F|79648|3|8

COMPRO TANQUE PARA ACOPLADO
Capacidad: 18.000 Hs. aproximadamente.
Largo aproximado 7,50 metros.
LEOPOLDO LUGONES 6095 Esq. CABILDO
Bº SANTA ANA
31|7|F|79599|1|8

AUTOS USADOS
HOY HOY

FIAT 1300-blanco	1974
DODGE POLARA-4 puertas-blanco	1973
FIAT 1500 RURAL-Familiar-lacre	1972
PEUGEOT 504-amarillo	1972
CITROEN AMI 8-azul	1972
DODGE POLARA cupé-blanco	1972
FIAT 1500-RURAL-Verde	1968
DODGE GT-verde claro	1969
DODGE POLARA-gris metal	1968
VALIANT IV-gris metal	1967
VALIANT III-blanco	1966
FIAT 1500 - RURAL FAMILIAR gris claro	1965

PLANES HASTA 30 MESES
Mañana atendemos hasta las 13 hs.
PRIMO MESCHINI S.A.
CONCESIONARIO DODGE
Rioja 1448 San Juan 1457
Tel. 250800 Mendoza
DODGE-MESCHINI

ORO
COMPRO
LA MEJOR COTIZACION
PLATA - MONEDAS
LEANDRO ALEM 172
30|7|C|343|8|8

Equipo Dodge D.P. 800 y Chasis Dodge D.P. 400
RECONQUISTA 189 - G. CRUZ
31|7|F|74415|1|8

ORO
ALHAJAS (En Desuso)
Supero Cualquier Oferta
9 DE JULIO 1455 - ESCRITORIO 3
(Frente Casa Arteta)
28|7|C|905|1|8

ALAMBRE
PRECIOS SIN COMPETENCIA
17/15 alta resistencia - 16/14 alta resistencia
Bolsa de Comercio - Escritorio 320 - Teléfono 291851
31|7|C|760|1|8

ORO
PAGO $ 280 Gr. Of.
RESCATO POLIZAS
JOYERIA BASSO
SAN JUAN 1359. 29|7|C|088|4|8

OPORTUNIDAD
CASA 2 PLANTAS
2 dormitorios y dependencias. En calle Rondeau
RIOJA 510 —:— MENDOZA
23|7|F|77729|1|8

Departamentos con Muebles
Teléfono 2 dormitorios, living - comedor, baño y cocina, piscina aérea en 7º Piso, cocheras cubiertas. 30 días en adelante - Rioja 510
23|7|F|77709|11|8

ALQUILO DEPARTAMENTO
Pleno Centro
1 Ambiente - Frontal
Tratar horario de comercio
GARIBALDI 118
8º Piso — Dpto. 2
31|7|F|79574|1|8

Se Necesitan VENDEDORES EXCLUSIVOS
Con furgón gasolero o apropiado. Para distribuir en Mendoza y alrededores, productos de primera línea: Kellogg's; Nevares; Bammi Pradymar; Sayonara; Terzo; Vilaplana, etc. - Requisitos: Experiencia en ventas y deseos de trabajar. - Gran posibilidad.
TRATAR EN: 9 de Julio 2734 — MENDOZA
HORARIO DE COMERCIO
31|7|F|79544|3|7

SE NECESITA GERENTE
EN SAN RAFAEL
CON CONOCIMIENTOS DE FABRICA DE CONSERVAS
INFORMES Y REFERENCIAS A PORTE RESTANTE Nº 15
DIARIO LOS ANDES - SAN RAFAEL — ABSOLUTA RESERVA
30|7|F|79234|1|8

ORO
COMPRAMOS
PAGAMOS MEJOR PRECIO
Galería Tonsa — Local A-14
31|7|F|79453|14|8

HIERRO NERVADO
10 y 12 - Liso 4, 2 y 6 - Chapa 18 1,20 x 2,40 - ⅛ 1 x 3 12 1,20 x 2,40. - BAIGORRIA 695. DORREGO. (Altura Remedios Escalada 1200). TELEFONO 242651
1|8|C|910|1|8

ORO
PLATA - PLATINO - BRILLANTES
Compro al mejor precio de plaza. O. F. $ 270. VOY A DOMICILIO. Sarmiento 50. Local 5. Tel. 244960
24|7|C|949|2|8

MERCADO DE VALORES DE MENDOZA S.A.
Comunica que el 11 de agosto a las 13 ofrecerá en remate público 5 acciones de este Mercado en el Salón de Ruedas de la Bolsa de Comercio, Sarmiento 165. La documentación del origen de los títulos se encuentra a disposición en n/oficinas.
1|8|C|927|1|8

TRACTOR DEUTZ VIÑATERO
300 HORAS - CON IMPLEMENTOS VENDO
RECIBO AUTOMOTOR - TELEF. 227882
1|8|F|79745|1|8

UNICO! FERTILIZANTE ORGANICO
• GUANO DESHIDRATADO DE GALLINAS PONEDORAS
• BOLSAS DE 50 KILOS • MOLIDO FINO • MAS ECONOMICO QUE EL GUANO A GRANEL
SOLICITE ASESORAMIENTO EN:
SALTA 1830 - TEL. 217740

GUIA PROFESIONAL

MEDICOS

VARICES

Dr. SPINETTA REGUERO
Várices - Trat. no operatorio por electro fulguración. Cirugía. Espec. España. Turnos: Junín 213. Barrio Bombal. Tel 244111.
14|7|F|75664|Pte.

Dres. ALBERTO SEVILLA EDGARDO ESCOBAR
Tratamientos várices y hemorroides sin operación ni abandono de trabajo. Avda. Colón 232. Teléfonos 241440-290006.
27|7|F|58111|Pte.

PSIQUIATRAS

Dra. REINA Y. de KOTLIK
PSIQUIATRIA PSICOLOGIA
Patricias Mendocinas 1914. Teléfono 216699. Mendoza.
25|5|F|63428|Pte.

Dr. RAUL ANTUN
Especializado en Europa. Lunes, Miércoles y Viernes. Entre Ríos 226. Turno de 14 a 19. Tel. 257256.
8|3|F|Pte.

HOMEOPATIA

Dr. LAZARO WASSERMAN
Dr. DANIEL J. LISSIN
Atiende remplazo de su ex colega días 7, 8, 9 de agosto. Turnos: Roque Sáenz Peña 315. Tel. 250898.
21|7|F|79512|9|8

GINECOLOGIA

Dres. H. BRANDI
Fertilidad Matrimonial. Menopansia - Cirugía Ginecológica - Partos. - San Lorenzo 222, Tel. 243286, San Martín 1408 - Godoy Cruz. T. 221482 - Turnos.
30|7|F|79094|Pte.

ESTERILIDAD

Dra. E. RODRIGUEZ RIOS
ESTERILIDAD MATRIMONIAL
Especializada en EE. UU. Buenos Aires 82. Godoy Cruz. - Turnos: Lunes y viernes. Teléfono 220630.
1|8|C|321|322|15|8|A|D

ESPECIALISTAS EN SEÑORAS

JOSE N. MALAH
Señoras. Esterilidad, Partos. 17.30 a 21.30. Necochea 292, Ciudad. Tel. 216006. Mutuales con turnos: Teléfono 218766.
30|4|F|56675|Pte.

Dr. GREGORIO ENRIQUE DE LA ROSA
Señoras. Partos. Cirugía. De 16 a 20 hs. diariamente. Mutualidades. H. Yrigoyen 242, G. Cruz, Mendoza. Tel. 291393.
4|10|F|52340|Pte.|A

ESPECIALISTAS EN NIÑOS

Dr. JUAN S. ROMERO
Especialista en niños. Clínica. Cirugía. Jefe Servicio Niños Hosp. Español. De 15.30 a 19 horas. San Martín 986. Godoy Cruz. T. 220893
14|2|F|62978|Pte

PROFESOR
Dr. HUMBERTO J. NOTTI
Atiende: lunes, miércoles y viernes de 15 a 18. Mitre 954. Teléfono 240453.
16|7|F|76212 Pte.

GARGANTA, NARIZ Y OIDO

Dr. LUIS E. MONETTI
10-12 - 18-21 horas. 9 de Julio 1030. Tel. 249323. Particular teléfono 246061.
31|12|F|Pte.

ANDRES FELIPE MAURICIO
GUSTAVO LUIS MAURICIO
GARGANTA - NARIZ - OIDOS
Solicitar Turnos
Granaderos 778 - Teléfono 245267
6|1|F|Pte|A

JOSE M. CORRALES
Especialista en garganta, nariz y oídos. Especializado Europa. Solicitar turno horas de la tarde. Perú 1251. Tel. 257715.
13|1|F|26341|Pte.|A

Dante D'Angela Patrucco
Ricardo Báez
Garganta, nariz, oídos y alergia. Turnos al Tel. 215326. Catamarca Nº 182.
7|5|F|58694|Pte.|A

ASMA Y ALERGIA

INSTITUTO DE ALERGIA
Dr. Marcos Hugo Victoria
Dr. Carlos Segura Villanueva
9 de JULIO 1056 - 5º PISO
Dpto. 50 - Tels.: 251937-249392
4|9|F|97727|Pte.|A.

Dr. LUIS BROITMAN
ASMA - ALERGIA
Patricias Mendocinas 634. Planta baja. Local 9. Tel. 249907. Se atienden mutuales.
4,6,F,65875 Pte.

ESPECIALISTAS DE LA PIEL

ALBERTO TORRES CORTIJO
Ex médico becario Univ. Madrid. Emilio Civit 43, 1er. Piso. Turnos de tarde al Tel. 255760.
21|11|1|Pte.

Dr. ALBERTO J. GRINBERG
Enfermedades de la piel. Alergia dermatológica. Horario, lunes a viernes, 17 a 21 hs. Sarmiento 777, Mendoza.
15|7|F|75872|Pte.

CIRUGIA ESTETICA

Dr. HUGO SALOMON
Unicamente Cirugía estética funcional de nariz. Clínica Godoy Cruz, Godoy Cruz 333. Teléfonos 215951 y 215952. Mutuales.
10|1|F|Pte.|D

Dr. ENRIQUE VELASCO
Cirugía estética, plástica reparadora. Lunes, miércoles y viernes, de 17 a 20 horas. Rioja 1153. Tel. 244806.
1|12|F|58682|Pte.

Dr. J. SANANES
Jefe de Servicio Sala 1 Hospital Emilio Civit. Cirugía de nariz, mamas, adiposidades, injertos, quemados. Pedir turno, P. B. Palacios 1260 (Ituzaingó). T. 257319-251391.
7|3|F|Pte.D

HUESOS

Dr. EDUARDO P. TOSI ORQUIN
Dr. ANTONIO C. GOMEZ NAVARRO (h.)
Traumatología y ortopedia. Enfermedades y cirugía de los huesos. Lunes a viernes 17 a 20.30 hs. Necochea 509. Solicitar turno 259499, 242723, 259228.
21|1|F|27785|Pte.

REUMATISMO

Dr. MANUEL MENA
Reumatólogo - Enfermedades de columna vertebral, brazos doloridos, ciática. Atiende de 15 a 20 hs. Buenos Aires 226. Lunes a sábados.
20|3|F|Pte.|S

Dr. GONZALEZ PEREA
REUMATOLOGO
Lemos 30 - G. Cruz. - Tels. 223620 y 220062. Pedir turnos.
F|Pte

Dr. RICARDO BARCENILLA
Rivadavia 578 - Planta Baja - Dpto. 5 - Ciudad. - Turnos: 17 a 20.30 hs. - Teléfonos 292020 - 221910
27|2|F|Pte.

Dr. JULIO F. SANCHEZ
Doctor en medicina (Esp. en Europa), Reumatología, ortopedia y traumatología. Rivadavia 141, Tel. 291994.
23|2|F|Pte.

Dr. PEDRO LUIS ZANNONI
Reumatismo. Clínica médica. Aparato circulatorio, respiratorio, digestivo. San Martín 1730. Godoy Cruz. Turnos. Teléfono 290841.
F|Pte|A

OCULISTAS

Dr. ZALDIVAR
Dra. MISTELI
Nueva dirección: Av. Emilio Civit 685. Ciudad. Tels. 257000 - 257100
14|1|F|Pte.

CLINICA DE OJOS
Atendido por
16 Médicos Oftalmólogos y 6 Auxiliares Técnicos Universitarios
Consultorio externo de 8 a 21 hs. Guardias permanente. Cirugía e internación. Atención de particulares y Mutualidades. Av. España 888 - Teléf. 248856.
18|3|F|42513|Pte.

JOSE CELSO GUARNIERI
Nuevo domicilio. Mitre 1565. Ciudad. Turnos. Tel. 215324.
11|7|C|499|7|8

Dr. AGUINAGA
Hasta nuevo aviso atiende en Clínica de Ojos, de 9 a 11 horas.
25|6|F|71582 Pte

Dr. ALVAREZ NOQUE
SOLICITAR TURNO
Enfermedades y cirugía de ojos. Mitre 896 - Tels.: 241443 - 241805.
4|1|Pte.

Dr. LANGE
Enfermedades y cirugía de los ojos. Recetas de anteojos. De 16.30 a 19.30 hs. San Martín 1052. 1º Piso, Dpto. 9 (ascensor). Tel. 293422. Mendoza.
Pte.|A

PARTERAS

ESTHER C. DE SANANES
Partera nacional. Diariamente de 10 a 20 hs. Solicitar turno. Pedro B. Palacios 1260 (Ituzaingó) entre Catamarca y Lavalle. Teléfs. 257319 y 251391.
7|4|F|Pte.|D

J. DELIA SANCHEZ GOMEZ
OBSTETRICA NACIONAL
Atiende de 15 a 17 horas, menos sábados. Rivadavia 634. Tel. 241019
6|12|F|Pte.

LIDIA M. DE CUARTAS
PARTERA NACIONAL
25 de Mayo 770. Cdad. Tel. 247223.
19|6|F|83061|Pte.

CELINA E. M. DE ARNEDO
PARTERA NACIONAL
Catamarca 585, Ciudad. T. 242388. Pedir turno.
29|1|F|99490|Pte.

IRMA YAKEL DE LEGUIZAMON
PARTERA
Av. San Martín 1269 - 3er. Piso. Dpto. A. - Tel. 257536 - Mendoza.
F|Pte.

ODONTOLOGIA

VICTOR M. PICCIONE
Doctor en odontología. Cirugía de boca y huesos de la cara. Martes y jueves. Sanatorio Policlínico de Cuyo. Tel. 243000. Part. 255547.
1,2 F Pte.

Dra. DUCI DE CAPURRO
NIÑOS - ADULTOS
Lunes, Miércoles y Viernes. Rivadavia 76 - Pta. Baja. Dto. "F". Tel. 252134 - 291141. 1|6|F 65070|Pte.

Dra. GRACIELA BRODSKY
NIÑOS - ADULTOS
Atención martes, jueves y sábados de 16 a 20. Pedir turno tel. 215108. Espejo 65. 1º H.
1|8|C|932|30|8

PEDICUROS

CASA SCHOLL
Pedicuros. Calzados, Plantillas, Medias y Vendas para Várices. Todo para el confort del pie. Pedir turno. Montevideo 27. Mendoza. Tel. 246200.
17|5|F|Pte.|A

BIOQUIMICOS

LABORATORIO BIOQUIMICO DE CUYO
Dra. SILVIA MALDONADO
Atención Mutuales y Particulares
Av. España 1221 - Dpto. 19 - Cdad.
Urgencias Radio Llamada T. 244330
29|6|F|72201 Pte.

Avisos Clasificados

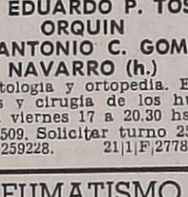

Compra y Venta de Propiedades

A PROPIETARIO compramos casa, departamento o lote. Godoy y Pelaia. Máxima seriedad Inmobiliaria. Gutiérrez 585. Teléfono 258543 y 251597.
20|7|F|78477|Pte.-S.

A. MOLL Inmobiliaria: Compra casas, departamentos, lotes, fincas, etc. para atender numerosos pedidos de n/gran clientela. Operaciones inmediatas y garantidas. Solicite tasador. - Gutiérrez 567. Mza. Teléf. 214266.
23/F/77647/20/8

LA PUNTILLA 5.900 m2., por hoy solamente a pesos 6.000 m|n el m2. Condiciones a convenir. Julio A. Roca 743. Mza.
1|8|C|023|1|8

A PROPIETARIOS que deseen vender propiedades. - Provivienda asegura venta rápida y ventajosa, solicite tasador sin compromiso. Perú 1214 - Tel. 218277 - 255813.
1|8|C|930|7|8

A. AMITRANO compra contado o corto plazo casas, departamentos o lotes para su excelente clientela. Ofrezca su propiedad para tasarla sin compromiso a Arístides Villanueva 322. - T. 247711.
20|5|F 62066 Pte.

A PROPIETARIO compro urgente chalet o departamento, zona residencial. Gran contado total hasta $ 250.000 000. Absoluta reserva. T. 244790.
29|7|F|79194|2|8

A DUEÑO compro urgente casa ciudad o alrededores, importante contado, Tel. 213312.
30|7|C|521|1|8

A-PROPIETARIO, compro urgente casa o departamento bien ubicado. Operación inmediata. F. J. Sapunar. San Lorenzo 315. Tel. 290457.
30|7|F|79048|6|8

A|DEPARTAMENTO vendo 1 dormitorio. L|comedor, baño, cocina, lavandería, teléfono, a|acondicionado. Total $ 65.000.000 ½ Cdo. Saldo 1 año. Moll Inmobiliaria. Gutiérrez 567. Tel. 214266.
31|7|F|79539|1|8

A. ESTRENAR Bº Trapiche vende propietario antisísmica, 3 dormitorios y dependencias, pesos 80.000.000 con facilidad. Joaquín V. González 1053, Godoy Cruz.
30|7|T|05506|1|8

A $ 145.000. T|$ 290.000, casa desocupada, Godoy Cruz, l|comedor, 3 dormitorios, garage, e| vehículos, patio. - "Provivienda". Perú 1214.
1|8|C|930|1|8

A $ 350.000. T|$ 650.000, chalet 2 plantas, nuevo. Desocupado. Godoy Cruz, pavimento, jardines, cochera, l|comedor, 2 baños, 2 dormitorios (lugar p|otro), c| comedor, patio. "Provivienda" - Perú 1214.
1|8|C|930|1|8

B. SANTA ANA, a mts.|Carril, casita, liv.|com., cocina, baño, 2 dormitorios, entrada vehículos, despensa, 300 mts. de terreno. Total: $ 50.000.000. Contado: $ 25.000.000 y saldo 2 años. Inf. Mengoni. Colón 428. Tel. 246295.
1|8|F|79780|2|8

A INTERESADO directo dueño vende chalet en pleno centro, t|servicios, 3 dormitorios, 3 baños y dependencias. Tratar: San Martín 586, Godoy Cruz.
1|8|C|875|2|8

A ESTRENAR, 6ta. Sección, 1 planta, l|comedor, 3 dormitorios, d|servicio, garage, patio, m$n. 175.000.000. Facilidades. - Permuto por departamento. Recibo vino. - Godoy y Pelaia - Gutiérrez 585 - Tel. 258543 - 251597.
1|8|F|79492|1|8

A HERMOSO departamento en planta baja, en Ciudad, 2 dormitoros, living, cocina instalada, lavandería y patio. Contado $ 300.000, saldo 18 meses. Provegem Inmobiliaria - Avda. España 1248 - 3º 39 - Tel. 251658.
1|8|C|769|1|8

A PROPIETARIO compro casa o departamento 2 y 3 dormitorios, aunque necesite arreglos. Lavalle 18. Tel. 253115.
1|8|C|992|1|8

A ESTRENAR 5ta. Sección, vendo casa interna, 2 dormitorios, departamento planta baja frontal, 2 dormit. Lote en Chacras de Coria 15 x 40. Contado y facilidades. Mengoni. Av. España 1248, 7º piso, Tel. 215259.
1|8|F|79818|1|8

A t|$ 27.000.000 m|n. y $ 47.000.000 financiadas v|2 casas, 3 dormitorios l|con galpón. Arenales 786. V. Nueva.
1|8|F|79801|1|8

A DUEÑO compro casa, dispongo $ 15.000.000 contado s|convenir. Font 215312.
1|8|C|045|1|8

ANTISISMICA una planta vendemos en ciudad, living-comedor, cocina mediana, 2 dormitorios c|placares, baño completo, entrada de vehículo, etc., T|$ 66.000.000 m|n. Ctdo. y facilidades. Inf.: C.E. Barrera Oro. Mitre 1378. Ciudad.
1|8|F|79813|1|8

ANTISISMICA Godoy Cruz, Benegas, 3 dormitorios, cocina, cochera, living, lav. Todos los servicios. Tratar Corrientes 1634.
30|7|C|468|3|8

ANTISISMICA 3 dormitorios, dependencias, t.placares, t.servicios, mts. estación terminal. - T|$ 120.000.000, c|$ 70.000.000. - Permuta por finca menor precio. José Federico Moreno 1575.
31|7|F|79429|1|8

ANTISISMICA $ 43.000.000 e|vehículo, patio, Benegas. Otra San Ignacio, 3 dormitorios, permutas, facilidades. T. 241457.
31|7|F|74425|2|8

ANTISISMICA casa quinta Bermejo, 1.100 m2., frutales, agua, luz, super gas. Total $ 55 millones, permutas. T. 241457.
31|7|F|74422|2|8

ANTISISMICA en 6ª Sección, 2 dormit. Vendo c|fac. Mitre 1456. Cdad.
1|8|C|027|2|8

AMERICANA a estrenar 2 pisos, c|facilidades $ 1.600.000, 3 dormitorios, 2 baños, permutas. - Juan J. Paso 560, Dorrego.
1|8|C|952|1|8

ANTISISMICA Villa Nueva, 3 ambientes, garage, teléfono, desocupada, T|$ 42.000.000. - Maipú 119. Godoy Cruz.
1|8|C|931|1|8

ATENCION, a una cuadra Supermercado Atomo, vendemos o permutamos, casa muy buen estado, 2 dormitorios, living, cocina comedor, garaje, baño, lavandería cubierta y amplio fondo. Contado $ 330.000 y facilidades. - Provegem Inmobiliaria - Avda. España 1248 - 3º 39 - Tel. 251658.
1|8|C|79|1|8

ANTISISMICA, particular vende, cerca Avenida de Acceso, 2 plantas, 2 dormitorios, cochera. Contado $ 300.000. Facilidades 3 semestres. Tel. 257394.
1|8|C|793|2|8

AMPLIA casa V. Nueva, 3 dormitorios, galería cerrada, c|comedor, galpón e|camión. T. 36 millones. P|contado y facilidades. Emilio Civit 75. C.
1|8|C|990|1|8

ANTISISMICO frontal, primer piso, sobre Av. San Martín, ciudad, departamento 3 dormitorios, living comedor, d|servicio y terraza, $ 90.000.000 c|facilidades. Lavalle 18. Tel. 253115.
1|8|C|992|1|8

ANTISISMICA nueva, 3 dormitorios, G. Cruz. Permuto p|similar o departamento Mar del Plata. Lavalle 18. Tel. 253115.
1|8|C|992|1|8

ANTISISMICA 3 dormitorios y dependencias, ciudad. T|servicios. R|finca. Contado y facilidades. Salta 1546.
1|8|C|998|1|8

ATENCION vende 6ta. Sección casita, 2 dormitorios. Total m$n. 45.000.000 c|facilidades. - Espejo 172. T. 292193 - 292194.
1|8|F|79791|1|8

ATENCIO vende en Chacras de Coria lote 950 m2. Contado m$n. 20.000.000 y facilidades. Espejo 172, T. 292193 - 292194.
1|8|F|19190|1|8

ATENCIO vende lote céntrico s| Mitre. Contado m$n. 17.500.000 saldo convenir. Espejo 172, T. 292193 - 292194.
1|8|F|79789|1|8

ATENCIO vende en 5ta. Sección, lote 1 cuadra parque. Contado total m$n. 55.000.000. Espejo 172, T. 292193 - 292194.
1|8|F|79787|1|8

ATENCIO vende en Guaymallén, casa 2 dormitorios, micros puerta. Contado m$n. 25.000.000 y facilidades. Espejo 172, T. 292193 - 292194.
1|8|F|79788|1|8

ATENCIO vende en Chacras de Coria, casa tipo cabaña. Contado m$n. 27.500.000 y saldo convenir. Espejo 172, T. 292193 - 292194.
1|8|F|79786|1|8

ATENCION dueño permuta o vende p|departamento céntrico, regia casa amplia, 4 cuadras H. Español. Diferencia convenir. Guido Spano 93. G. Cruz.
1|8|F|79761|2|8

ATENCION chalet estrenar todas comodidades, Benegas, $ 35 millones. Saldo convenir. Vende: Venier. Perito Moreno 398. G. Cruz.
1|8|F|79758|2|8

ATENCION, 2 lotes bien ubicados, Gutiérrez, 10 x 28 c|u., luz, agua $ 3.500.000,00, saldo $ 14.000,00 p|mes, total c|u. $ 4.500.000,00. Vende: Venier. Perito Moreno 398. G. Cruz.
1|8|F|79756|2|8

ANTISISMICA bien ubicada, vendo. Tel. 225579.
1|8|C|008|1|8

ATENCIO vende departamento c| teléfono a 3 cuadras Av. San Martín. Contado m$n. 25.000.000 y facilidades. Espejo 172. Tel. 292193 - 292194.
1|8|F|79792|1|8

"COMPRO" contado, corto plazo, lotes, casas modestas o alto precio, departamento, negocios. Necesitamos alquileres. "Benturino", Colón 659. Tel. 246927 - 227629. - Inmobiliaria que más trabaja! Martillero Lugones.
27|7|F|8635|2|8

COMPRO urgentemente en Chacras de Coria, chalet, indispensable pileta natación, amplitud, terreno, p| contado. - Tel. 256583.
1|8|C|960|1|8

COMPRO propiedades $ 90.000 contado, saldo $ 10.000 mensuales. Cuotas trimestrales a convenir. Particular únicamente. - Adolfo Calle 807 - Dorrego.
30|7|C|469|1|8

COMPRO casa o lote bien ubicado particular únicamente zona Godoy Cruz, 5ta. Sección. Teléfono 243298 o 249416.
30|7|T|05510|1|8

COMPRO hotel con propiedad bien ubicada. Buen contado, s| convenir. Teléfono 241154.
31|7|C|726|2|8

CASA 2 dormitorios, dependencias e|Godoy Cruz. A|$ 19.000.000 s|convenir. José Federico Moreno 1575.
31|7|F|79425|1|8

CAMPO 250 Has., a 3 Kms. ruta 40 a San Juan, tierra d|primera. Vendo, facilidades. Minni. Bandera de los Andes 2829. Villa Nueva.
1|8|F|13887|1|8.D

COMPRO casa 2|4 dormitorios, c| plan bancario. Tel. 220205 - 243171
1|8|C|021|3|8

COMPRO finca d|hasta 30 has. d| viña|parral y|o|chacra en producción, casa patronal y contratista, etc., en radio 50 Kms. d|Cdad. Hasta 200 millones. Prefase. Rufino Ortega 100. Tel. 247199.
1|7|F|79771|3|8

CASA en B. Sta. Ana. Permuto por casa o departamento en ciudad o alrededores. Mitre 1456 Ciudad.
1|8|C|027|2|8

COMPRO casa o lote alrededores Hospital Español, muy buen contado. Tel. 221252.
1|8|C|931|1|8

COMPRO finca c|viñedo o frutales. Entrego hermosa casa 6ª Sección, 2 dormitorios, c|dependencias servicio. Diferencias convenir. J. B. Justo 429. T. 257611.
1|8|C|043|1|8

COMPRO de particular a particular, casa o departamento en Ciudad o alrededores, hasta m$n. 120.000.000. B. contado. Teléfono 217785.
1|8|C|725|1|8

COMPRAMOS campos incultos, con o sin agua. Ofertas: Casilla de Correo 468. Mendoza.
1|8|C|005|1|8

CASA quinta, Bermejo, antisísmica, 2 dormitorios, living c|chimenea, cocina c|mesada, baño completo. (Recibo automotor). Pedro Vargas 595. Tel. 247693.
1|8|F|79809|1|8

CHALET para exigentes con galpón s|Bandera de los Andes. Villa Nueva, liquido $ 500.000 s|2 años, recibo coches. Minni, Bandera de los Andes 2829, Villa Nueva, Tel. 261644.
1|8|F|13890|1|8-D

DEPARTAMENTOS vendemos a estrenar en 5ta. Sección, de 1, 2 y 3 dormitorios, calefacción individual, cocheras. Precio fijo. Posesión marzo 1976. Sin reajustes. Godoy & Pelaia. Gutiérrez 585. T. 258543 - 251597.
30|7|F|79257|1|8

DPTO. frontal, 3 dormitorios, dependencias. Barrio Laprida. A|$ 19.000.000, s|convenir. José Federico Moreno 1575.
31|7|F|79427|1|8

DEPARTAMENTO céntrico, vendo. Tel. 225579.
1|8|C|008|1|8

DUEÑO vendo departamento Nº 9, antisísmico. Corrientes Nº 251, 15 a 19 hora.
1|8|C|052|053|8

DEPARTAMENTO 6 ta. Sección. Total 35.000.000. Facilidades. Recibo coche.
1|8|C|008|1|8

DEPARTAMENTO céntrico, 2 dormitorios, patio, lavandería cubierta, etc., frontal, planta baja, vendo de particular a particular. - San Martín 1167 - 5to. "O".
1|8|T|5578|2|7

DEPARTAMENTOS a estrenar en 5ta. Sección, planta baja, 1 y 2 dormitorios. Contado y facilidades. Inf.: Mengoni - Colón 428 - Tel. 246295.
1|8|F|79782|2|8

DEPARTAMENTO Barrio Cano con o sin teléfono, vende. Funes B. Cano K-5-4, Tel. 216988.
1|8|C|055|1|8

EN ZONA residencial, hermosa casa a estrenar, de categoría, ambientes amplísimos, detalles de muy buen gusto, 4 dormitorios, amplio jardín. Contado y facilidades. Inf.: Mengoni. Colón 428. Tel. 246295.
1|8|F|79778|2|8

EN 5ta. SECCION vendo casa. - Martín Zapata 334 - Ciudad.
1|8|C|938|1|8

EN USPALLATA centro comercial, lote 238 mts. $ 5.000.000 y casa 3 dormitorios, vendo urgente c| facilidades. Lavalle 18. T. 253115.
1|8|C|992|1|8

EN CARRIL Urquiza vendo hermosa propiedad 25.000 ms2. (100 x 250) actualmente c|viña, ideal radicación industria construcción viviendas. Mitad contado s|3 semestres. J. B. Justo 429. Mza. T. 252611.
1|8|C|043|1|8

FINCA, compro cerca y buena, entrego efectivo y permuta. Cañadita Alegre 392. Guaymallén. Tel. 262986.
1|8|T|05600|1|8

FINCA 5 hectáreas chacra e|Corralitos, casa, pozo electrificado, olivos, c|frente a dos calles, derecho riego. Vende Francica, $ 300.000 - 50% y dos años. Acepto automotor. Convenir Avda. España 1057 - 3º Piso. Oficina 14. Tel. 249762. Mendoza.
1|8|C|991|2|8

FINCA 2 Has., uva Pedro Ximenez, resto tierra en blanco, derecho agua, casa a 300 mts. Av. San Martín; total $ 140.000.000. José Fco. Moreno 1575.
1|8|F|79819|2|8

GALPON d|438 m2. cubiertos s|terreno d|1.000 m2. e|San José, venta urgente. Minni. Bandera de los Andes 2829, Villa Nueva.
1|8|F|13888|1|8-D

HERMOSA casita vendo en San José, 160 metros cuadrados, 2 dormitorios c|placard y dependencias, artefactos gas. Baratísima: m$n. 47.000.000. Contado m$n. 25.000.000 y facilidades. Juan Morelli. Maipú 1645. San José. Tel. 258006.
31|7|C|771|1|8

JUAREZ vende: 10.000 mts.2 tierra apta monoblock o barrio, luz, agua, cloacas, teléfono, zona inmejorable, ciudad Mendoza, $ 250 el metro cuadrado. Juárez, Patricias Mendocinas 1071, Mendoza.
1|8|F|79816|1|8

LOTE 200 m2. c|Rubilar en 6ª Sección. Total $ 10 millones m|n. Informes: Córdoba 154. Ciudad. Teléf. 254996.
1|8|F|79742|1|8

LOTE 12 frente, 654 m2., para depósito, etc. Total: m$n. 45.000.000, sobre Maipú 529, Ciudad, desocupado, llaves, tratar: Rioja 1969, teléfono 255741, Ciudad. Martillero.
1|8|C|958|2|8

LOTE 2.000 metros con casa, agua y luz, s|carril e|Rodeo de la Cruz, vendo, facilidades. Minni, Bandera de los Andes 2829, Villa Nueva.
1|8|F|13886|1|8-D

LOTE 2700 m. en Carrodilla s|Carril San Martín. San Martín 1107 y Tiburcio Benegas. Godoy Cruz.
1|8|F|74456|2|8

LOCAL a estrenar: sobre Avda. Colón y Mitre: 45 m. cubiertos, con subsuelo. Parte contado y $ 16.000.000 a 5 años, s| interés. Inf. Mengoni. Colón 428. Tel. 246295.
1|8|F|79784|2|8
1|8|F|79784|2|8

LOTE 200 m2. B. Trapiche s|J. V. González. San Martín s|n. 1107 y Tiburcio Benegas. G. Cruz.
1|8|F|74454|1|8

OPORTUNIDAD, casa muy buen estado, con negocio en producción y amplio terreno, sobre c|Talcahuano de Godoy Cruz. - Contado $ 150.000 y facilidades. Provegem Inmobiliaria - Avda. España 1248 - 3º 39 - T. 251658.
1|8|C|769|1|8

OPORTUNIDAD: chalet antisísmico 3 dormitorios, e|vehículos y terraza. Contado únicamente $ 560.000. - Oruro 2789, Guaymallén.
1|8|C|034|1|8

RIVADAVIA (Reducción), m|pavimento, 1.000 Has. m$n 100.000 por Ha. (Recibo valores). Pedro Vargas 595. Tel. 247693.
1|8|F|79810|1|8

REGIO departamento antisísmico, interno 2 dormitorios y demás, c|agua, luz y super gas, e|Villa Nueva, vendo, facilidades. Bandera de los Andes 2829. Villa Nueva.
1|8|F|13889|1|8-D

RESIDENCIAL acreditada c|instalaciones, 13 habitaciones, 5 c|baño privados, a| 25.000.000, s|convenir, r|permutas. José Fco. Moreno 1575.
1|8|F|79823|2|8

RODEO de la Cruz vendo 2 casas, total $ 260.000, mitad contado, saldo a convenir y 2 lotes de 380 mts. caso uno. Carril Nacional 6740, Rodeo de la Cruz.
1|8|F|79808|1|8

SE VENDE tierra para forestación, a 3 Km. de Tunuyán. Se reciben permutas, automóvil. - Se vende finca en San Carlos, 60 Has., chacra y 16.000 álamos. Perú 1033, Tel. 244346.
31|7|T|05537|1|8

SEXTA Sección vendo hermoso chalet, 2 dormitorios, c|dependencias servicio, precioso jardín, 50% contado y 3 semestres. Hago permuta p|finca, diferencias convenir. J. B. Justo 429. Mza. Tel. 252611.
1|8|C|043|1|8

TERRENO central s|9 de Julio, 15,50 x 23. Vende Casa Saravia. Espejo 70. 2º piso. Tel. 243187.
1|8|F|79774|1|8

TRANSFIERO lote 10 x 20, Bermejo, próxima construcción Bº residencial, acepto permuta auto chico 68 en adelante. San Martín 1167 - 5º Piso, Dpto. D.
1|8|C|869|1|8

VENDO o permuto casa antisísmica en Tres Portefias. Calle Fernández. Sr. Masman.
30/7/F/79232/2/8

VENDO criadero 1.400 m2. de galpones, agua, luz, fuerza, supergas y casa, buena ubicación. Recibo casa a cuenta. Sup. total de la propiedad 7.000 m2. Belgrano 271. Godoy Cruz.
31|7|F|74435|2|8

VENDO campo 64 Has., Algarrobal. - Salta 1743 - Ciudad. Teléfono 215254.
1|8|C|036|1|8

ZONA Este 18 hs. parral, 10 hs. para chacra, derecho agua, pozo, contado y facilidades. Carril Nacional 6740, Rodeo de la Cruz.
1|8|F|79806|1|8

42 HAS. en Costa de Araujo, sobre pavimento, precio total $ 200.000. - Provegem Inmobiliaria. - Avda. España 1248 - 3º 39 - Tel. 251658.
1|8|C|769|1|8

Compra y Venta de Negocios en General

COMPRO hotel o residencial. Dispongo buen contado. P. Mendocinas 1427. Cdad.
1|8|F|79775|1|8

**DESP

TERRENO CENTRICO
DON BOSCO 107 - 17x33 EN VENTA
Ideal para propiedad horizontal o construcción salones comerciales. - Teléfono 243828. Rivadavia 234.
DANIEL ROMERA.
1|8|F|79711|1|8

ORO
COMPRAMOS
ORLY 9 DE JULIO 1181
1|8|F|79671|Pte.

MOTORES FUERA DE BORDA
Biguá de Luxe 16 H.P.
Dorado 80 10½ H.P.
Pescador T. S. 10 H.P.
Entrega inmediata - Service permanente.
TODO PARA LA PESCA
BOTES - LANCHAS - TRAILER
TRAIGA A SUS NIÑOS
VISITE NUESTRA SECCION JUGUETERIA
DEPORTES PERITO MORENO
PERITO MORENO 600 - G. CRUZ - MZA. - T. 226464
31|7|F|744|0|1|P

SE VENDE
LECHE DE TAMBO
Suelta o embotellada a repartidores. Dirigirse a: Dr. A. Mathus Hoyos 1222 (Carril Bermejo, ex Alte. Brown). San José. Guaymallén. Mendoza.
TELEFONO 260525
31|7|C|901|902|1|8|A|D

ORO
ALHAJAS EN DESUSO COMPRO
SUPERO CUALQUIER OFERTA
SARMIENTO y 9 DE JULIO — MENDOZA
30|7|C|466|1|8

TEJIDOS de PUNTO
Pantalones - Ropa de Bebé
FABRICA LIQUIDA
Stock Invierno
SAN MARTIN 2651
31|7|C|611|1|8

COMPRO CASA
Puede ser adobe. Preferible todos servicios. Disponemos 50 % contado. - PROVIVIENDA. Perú 1214. Teléfonos 218277 - 255813
1|8|C|930|1|8

CITROEN 0 Km.
COLON 248
1|8|F|79725|1|8

CUPE POLARA
—1972—
ESTADO IMPECABLE VENDO
Ver: PERU 1065 - CIUDAD
1|8|C|940|1

CAMION GASOLERO CHEVROLET 67
BALANCIN - CARROCERIA TERMICA
VENDO - CORRALON SAN FRANCISCO
Carril Godoy Cruz esquina Avellaneda - V. Nueva - Guaymallén
31|7|F|79541|1|8

AUTO DODGE GASOLERO
G. T. 69 CON PERKINS 4 A COLOCAR. $ 250.000 AL CONTADO
LAS HERAS 999 — SAN JOSE
1|8|C|895|1|8

Tractor Oruga
Fiat 331, adaptable viña angosta, 40 HP., última serie, reparado a nuevo totalmente, VENDO. Verlo en: MANSILLA 755. SAN JOSE. GUAYMALLEN. TELEFONO 261630.
1|8|F|79668|1|8

VENDO TRACTOR DEUTZ A 130
PARCELA DE 150 Has. CAMPO buena ubicación Santa Rosa
TRATAR: TELEFONOS 42262 y 42546
RIVADAVIA - MENDOZA — Horario de comercio
1|8|F|79690

VENDO, MIRRA, INCIENSO BENJUI OXIDO DE ZINC BLANCO
Sargento Cabral 450 - Las Heras (Al lado zajón de Los Ciruelos-
29|7|C|141|4|8

HIERRO NERVADO
4,2 - 6 - 8 - 10 - 12 Y ALAMBRE
MEJORES PRECIOS DE PLAZA
ENTREGAS INMEDIATAS A DOMICILIO
JOSE FEDERICO MORENO 1407 - MENDOZA - TELEFONO 254647
31|7|F|79556|4|8|A

GENERADOR VENDO
HONDA IMPORTADO
CORRIENTE 12 y 220 VOLTS
URQUIZA 195 — GODOY CRUZ
1|8|C|712|2|8

MATIMONIO
PARA ATENDER FINCA SAN ALBERTO
USPALLATA
CORONEL DIAZ 283 - MENDOZA
1|8|C|859|2|8

LOCAL Y DEPARTAMENTO
En Av. España esq. Barcala 207 (Ciudad). P. Baja: local para negocio o escritorios, garage y toilet. P. Alta: L|comedor; 1 dormitorio, baño, cocina, lavandería y amplia terraza c|churrasquera. Antisísmica. Vende: ALFREDO TABANERA. - Tratar en el mismo de 16 a 20 horas. - Teléfono 250943.
31|7|C|756|1|8

FIAT 1300 TV
NUEVO - VENDO
BERNARDO ORTIZ 1724
GODOY CRUZ — TEL. 22
31|7|C|608

Venta de Ladrillos y Ladrillones
LADRILLONES 2,40 c/u. - LADRILLOS 1,40 c/u.
Puestos en obra. Pedidos de mil en adelante. - PLUMERILLO 1427. CITY FATHER. GODOY CRUZ. A media cuadra Paso de los Andes
31|7|C|906|907|1|8|A|D

FARMACIA
COMPRO
Escribir a:
Poste Restante Diario LOS ANDES. A. F. S. (3).
1|8|C|861|1|8

Rastrojero 1972
UNICA MANO - VENDO
COLON 1328 — GODOY CRUZ
31|7|F|79402|1|8

LANCHA
VENDO 70 HP.
BERMUDA SS.
URQUIZA 195 — G. CRUZ
1 cuadra Av. San Martín
1|8|C|712|2|8

PRESTAMO POR UN AÑO
Necesita sociedad de Mendoza. Entre $ 300.000 a $ 500.000. Sólida garantía hipotecaria. Sin intermediarios. Absoluta reserva. Ofrecer a: Pte. Rte. F. D. (26). Diario "Los Andes".
1|8|C|892

GRATIFICARE DEVOLUCION
Boxer atigrado, responde nombre "Toro", en tratamiento veterinario. Lleva collar cuero marrón. Datos: Av. España 1169 o tel. 240732.
1|8|T|5585|1|8

PANADERIA
Necesito comprar o alquilar, equipada con todos los elementos para elaboración.
Zona Gran Mendoza
LIMA SUAREZ
PATRICIAS MENDOCINAS 1427
TELEFONO 253853
1|8|F|79760|1|8

CLUB de CAMPO
Lote y Acción "A"
VENDE:
MANDATARIA INMOBILIARIA
ESPEJO 231 — TEL. 259554
1|8|F|79753|1|8

VENDO SULKY
y también volquete 8/12 T.; burro arranque 24 volts; nivel mira y jalones.
CALLE STORNI (ex Cobo) 201 SAN JOSE
1|8|C|26|1|8

LADRILLONES
de 1ra. $ 2.40 c/u
PUESTOS EN OBRA
LAS HERAS 999 — SAN JOSE
PEDIDOS AL TELEFONO 257406
1|8|C|955|1|8

VENDO SEMILLA DE CEBOLLA
OPTIMA CALIDAD - SINTETICA ERLICH 56
GODOY CRUZ — TEL. 221939
1|8|C|967|1|8

ORO
SUPERO TODA OFERTA
COMPRUEBELO
JOYERIA "MARTINEZ"
San Martín y Alem - Gal. Rosso. Local 9 (nueve).
28|7|C|926|3|8

CAMION BEDFORD 61
Gasolero, c/volquete, p/estado permuto por Rastrojero 73/75.
CORREA SAA 468 — SAN JOS
Horario comercio
1|8|C|977|3

REPUESTOS PEUGEOT JARDIN DEL AUTOMOVIL

Avisos Clasificados

(Viene de la pag. anterior)

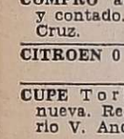

Compra y Venta de Automotores y Cubiertas

CAMION Bedford 57 con volquete de 2 Tn., $ 70.000. Bra. de los Andes 4343. V. Nueva. Gilén.
29|7|F|79160|1|8

CITROEN AMI 8 - 1972 vendo, permuto. Costanera y J. V. González - Dorrego.
30|7|C|471|3|8

CUPE Polara 1972, impecable, con garantía escrita. Permutas. Recibo documentos uva, vino. Facilidades. Rioja 1448, Mendoza.
30|7|F|79307|4|8

UPE Chevrolet 1946; Chatita Institec 1954, impecables, vendo M. de Rosas 461 - Ciudad.
31|7|C|679|2|8

CUBIERTAS radiales usadas para 128. Tratar: de 9 a 12. San Martín 1074 5º piso Departamento C. Ciudad.
18|C|876|1|8

CITROEN Ami 8 1972 - $ 60.000 contado, resto 24 cuotas, recibimos documentos de uva - vino, permutas, financiación. Rioja 1448. Mendoza.
1|8|F|79682|1|8

CAMIONETA Argenta mod|65, a nueva. Vendo R|permuta. Pedernera 214. S. José.
1|8|C|909|3|8

COMPRO Fiat 600 - 128 ó Citroen 0 km. entrego Fiat 128 72, Saavedra 390. S. José. Mueblería Tiqui - Taca.
1|8|F|79706|3|8

COMPRO auto chico o mediano. José Vicente Zapata 335. Dorrego, Sr. Cabrera.
1|8|T|05596|1|8

COMPRO auto pago en el acto y contado. Belgrano 1250. Godoy Cruz.
1|8|C|009|1|8

CITROEN 0 km. Colón 248.
1|8|F|79723|2|8

CUPE Torino 1970, mejor que nueva. Recibo permutas. Olegario V. Andrade 641.
1|8|C|042|1|8

COMPRO acoplado 10|12 T., llantas 8 agujeros, con o sin carrocería. Tel. 225965.
1|8|F|79804|1|8

COMPRO engranajes, 1 de caja velocidad de chatita Institec. - Maza 899, Godoy Cruz.
1|8|C|041|1|8

CHEVROLET camioneta nueva, una joya 72; Chevrolet 65 Super y Fiat 600 m|70 nuevo. Permuto. Bra. de los Andes 4343. V. Nueva, Guaymallén. 29|7|F|79140|1|8

CHEVY 1970, particular vende urgente una sola mano, Juan de Garay 18, Godoy Cruz, esquina Hospital Español.
31|7|C|636|1|8

CHEVY SS - 1970. Caja 4ª 46.000 Kms. Flamante. Vendo, permuto. Don Bosco 99. Ciudad.
1|8|C|983|1|8

CHEVROLET Super 1964, muy buen estado, 1 motor Ford, 1 ganchera elástica p|camión y 3 servos d|freno. Urgente vendo. Emilio Zola 235. Godoy Cruz.
1|8|C|961|2|8

DE CARLO 600 vendo Bco. Encalada 2487, Dpto. 59, 2do. Bº E. Com. G. Cruz, 19 a 21.30 hs.
30|7|C|235|1|8

DODGE D.P.-600 - 1966, frenos de aire, volcador BAHCO, vendemos, permutas, financiación 24 meses. 25 de Mayo 2586, casi esq. Sarmiento. Guaymallén.
31|7|F|79398|2|8

DODGE D.P.-500 1970, carrozado, motor recién reparado a 0 Km. vendemos, permutas, financiación 24 meses. 25 de Mayo 2586, casi esq. Sarmiento. Guaymallén.
31|7|F|79402|2|8

DODGE 1500, modelo 1974 - 12.000 Kms. reales, vendo contado. Salta 1226.
1|8|C|966|1|8

DODGE gran turismo 1969, pesos 55.000 contado y 30 cuotas, recibimos documentos de uva - vino - permutas - financiación. Rioja 1448. Mendoza.
1|8|F|796|79|1|8

DODGE Polara cupé 1972, con garantía escrita 6 cilindros, $ 90.000 contado y 30 cuotas, recibimos documentos de uva - vino, permutas, financiaciones. Rioja 1448. Mendoza.
1|8|F|79681|1|8

ESCAPES y silenciadores, venta, colocación y reparación "Martínez", Alberdi 648, S. José.
11|7|C|21|9|8

ESTANCIERA 1965 Tornado. Vendo. Perito Moreno 1600. Godoy Cruz.
1|8|F|74448|2|8

FIAT 125 IAVA; Renault 12, vendo, permuto. Chacabuco 50, Ciudad.
30|7|C|367|1|8

FIAT 600, mod. 69, $ 75.000 contado únicamente. Impecable. Saavedra 470, San José.
30|7|C 450|1|8

FIAT 125 Berlina 1974 nuevito vendo, r|permuta. Clark 422. Cdad.
31|7|C|679|2|8

FALCON 221, 1973, 35.000 kms. Julio L. Aguirre 375, ciudad.
31|7|C|639|1|8

FIAT 1600, 1970, única mano, impecable, Julio L. Aguirre 375. ciudad.
31|7|C|637|1|8

FORD 40 y Ford "A" 31, motor recién reparado permuto. Bandera de los Andes 4343 - Villa Nueva (Glién.).
29|7|F|79156|1|8

FIAT 1100, 63, impecable. $ 24.000 y facilidades o permuto. O'Brien y Alberdi. San José.
31|7|F|79376|1|7

FORD F-100, 6 cilind., con cúpula, mod. 1971, vendo. En perfecto estado, 45.000 Kms. reales. Belgrano 271. Godoy Cruz.
31|7|F|74438|2

FORD Falcon 1975; Peugeot 504 XE 1973; Fiat 125 - 1973. Vendo, permuto. José Vicente Zapata 236. - Mendoza.
31|7|F|79390|1|8

FIAT 800 Cupé 1967, motor 0 Km., $ 28.000 y facilidades o permuto. O'Brien y Alberdi - San José.
31|7|F|79370|1|8

FIAT 600-R modelo 71, 2ª serie, excelente estado, oportunidad. Contado, facilidades. - Lavalle 333. Cdad. 258491.
31|7|C|777|1|8

FURGONETA Renault 4, 1965, impecable. $ 24.500 y facilidades o permuto. O'Brien y Alberdi. San José.
31|7|F|79378|1|8

FIAT 1100 vendo apurado recién rectificado. Carlos Ponce 139. R. de la Cruz.
1|8|C|881|3|8|AD

FIAT 1500 - Rural - 1965. $ 46.000 contado y resto 24 meses, recibimos documentos de uva - vino, permutas, financiaciones. Rioja 1448 - Mendoza.
1|8|F|79677|1|8

FIAT 1500, Rural 1968 - $ 58.000 contado y 24 cuotas, recibimos documentos de uva-vino, permutas financiación. Rioja 1448 - Mendoza.
1|8|F|79680|1|8

FIAT 1500 rural familiar 1972, $ 62.000 contado y restos 30 cuotas, recibimos documentos de uva - vino - permutas - financiación. Rioja 1448 - Mendoza.
1|8|F|79684|1|8

FIAT 1300 - 1974, flamante $ 70.000 contado resto hasta 30 meses, recibimos documentos de uva - vino, permutas, financiación. Rioja 1448 - Mendoza.
1|8|F|79685|1|8

FIAT 1500, 69, vendo. Benavente 4457. Villa Nueva. Tel. 261155.
1|8|T|05576|1|8

FIAT 125-B, 1973, flamante, vendo permuto. Don Bosco 99. Cdad.
1|8|C|983|1|8

FORD Falcon Rural, 1973, caja 4ta., f|a disco. De Lujo, vendo, permuto. Don Bosco 99. Cdad.
1|8|C|983|1|8

FORD Falcon 1970, de lujo, techo vinílico. Gran oportunidad. Olegario V. Andrade 641.
1|8|C|042|1|8

FIAT 1100 vendo apurado recién rectificado. Carlos Ponce 139. R. de la Cruz.
1|8|C|881|3|8|AD

FIAT 1500 Multicarga 1970, a estrenar. Contado y facilidades. Olegario V. Andrade 641.
1|8|C|042|1|8

FIAT 1.100 63 y 61. Inmejorables condiciones contado y facilidades. Olegario V. Andrade 641.
1|8|C|042|1|8

GORDINI 65, nuevito. $ 21.500 y facilidades o permuto. O'Brien y Alberdi - San José.
31|7|F|79374|1|8

HOY $ 4.000.000, menos, precio oficial, vendo Dodge 1500, mod. 75, Automático, tiene parte financiación, al 2,75%, recibo auto menor valor. Tel. 241697.
1|8|C|970|1|8

JEEP Willys 1947, excelente estado, $ 12.000 y facilidades o permuto. O'Brien y Alberdi - San José.
31|7|F|7

JEEP IKA 1965, petitero, vendo a primera oferta razonable. Perito Moreno 1600. Godoy Cruz.
1|8|F|74452|2|8

LIQUIDO volquete con carrocería de 10/12 ticas.; doy facilidades. Bra. de los Andes 4343. Villa Nueva - Gilén.
23|7|F|79152|1|8

MOTOR Bedford 350, diesel, vendo. Rectificado y ajustado a 0 km. en funcionamiento. Tratar San Lorenzo 21 - Ciudad.
27|7|F|78368|3|8

MOTO Zanella 48 $ 10.000. Vendo en buen estado. Tel. 246471.
1|8|C|872|1|8

MOTO Zanella 175, vendo. Contado y facilidades. - Francisco de la Reta 1439, Gllén.
1|8|C|032|1|8

NSU Prinz $ 25.000 total contado. Recibo moto chica. Olegario V. Andrade 641.
1|8|C|042|1|8

OFERTA Chevrolet 58, $ 8.000 Avellaneda 630. Villa Nueva.
1|8|F|79303|1|8

PICK-UP Chevrolet 72, de lujo, c|radio y calefacción, estado flamante. Vendo o permuto por Jeep carrozado. Coronel Plaza 651.
1|8|T|05603|3|8

PEUGEOT 504, 1973 G.L., celeste, cubiertas radiales nuevas, pocos kilómetros, Julio L. Aguirre 375, ciudad.
31|7|C|634|1|8

PEUGEOT 404, 1970, cubiertas nuevas, Julio L. Aguirre 375, ciudad.
31|7|C|638|1|8

PEUGEOT 404-69 De Lujo. Pocos Kms. Patente Mza. Cub. Radiales Nuevas. Dueño vende. Contado $ 120.000. Belgrano 923. E. Ciudad.
31|7|C|609|2|8

PARTICULAR a particular, vendo Peugeot 403. Alem 413, teléfono 249793 y 244600.
1|8|T|05590|3|8

PEUGEOT 504, impecable estado, vendo, contado y facilidades. Pedro Molina 434. Gllén.
1|8|T|05583|1|8

PEUGEOT 504 - 1972, una joya, $ 65.000, saldo hasta 24 meses, recibimos documentos de uva - vino, permutas, financiación. Rioja 1448 - Mendoza.
1|8|F|79683|1|8

PICK-UP Jeep IKA 1967. Carrozada. Unica y Rambler 1966 - 550. Equipado. Vendo, permuto. Don Bosco 99. Ciudad.
1|8|C|983|1|8

POR ausentarme del país regalo hermoso camión Ford Diesel un chiche. Ver y tratar: 3 de Febrero 763, Las Heras.
1|8|C|874|2|8

RURAL Fiat 68 y Unión 66, permuto. Bra. de los Andes 4343. V. Nueva. Gllén. 29|7|F|79144|1|8

RECIEN pintado, Borgward Isabella 58, bien de motor, permuto. Bra. de los Andes 4343. V. Nueva. Guaymallén. 29|7|F|79148|1|8

RURAL Fiat 1500, mod. 1965, 1968, 1972. Vendo, recibo auto menor precio. Amplias facilidades, Rioja 1448, Mendoza.
30|7|F|79301|4|8

RENAULT-4 1971, impecable, un solo dueño, Julio L. Aguirre 375, ciudad.
31|7|C|640|1|8

RURAL Rambler 1966, equipada. $ 29.500 y facilidades o permuto. O'Brien y Alberdi, San José.
31|7|F|79380|1|7

RENAULT Dauphine, 1964, varios, Garantidos. $ 19.500 y facilidades o permuto. O.Brien y Alberdi. San José.
31|7|F|79382|1|8

RENOLETA 4 - 1968 impecable, $ 32.500 y facilidades o permuto. O'Brien y Alberdi - San José.
31|7|F|7937?|1|8

RENAULT 6 dueño vende, única mano, estado impecable $ 120.000 contado. 9 de Julio 1683. Ciudad.
1|8|C|898|1|8

RENAULT 12, 73 y Peugeot 504, 72, impecables, 1ª mano, $ 160.000 cada uno, recibo Fiat 600 o Citroen en muy buen estado. La Pampa 70. Barrio Bombal.
1|8|C|897|3|8

RENAULT 4 m|70 vendo tratar: F. J. Moyano 2553, 6ª Sección viernes 1º adelante.
1|8|C|904|2|8

RENAULT 12 Break, 1973, contado sin intermediarios, vendo. A. Storni 201, San José, Guaymallén.
1|8|F|79718|2|8

RENAULT 4-L, 69, vendo. Benavente 4457. Villa Nueva. Teléf. 261155.
1.8.T.05576|1|8

RENAULT 12 - 1971 y Renault Gordini 1968. Impecables. Vendo, permuto. Don Bosco 99. Ciudad.
1|8|C|983|1|8

RASTROJERO, mod. 69, vendo. Contado, recibo Pick-up 69 en adelante, Chevrolet, Ford o Dodge. Ver: Coronel Díaz esq. Lisandro Moyano.
1|8|T|05601|1|8

RENAULT-6. Vendo. Necochea 62. Local 10. Tel. 258415 y 226587.
1|8|C|018|3|8

RENAULT 1962 muy bueno doy facilidades, acepto moto. Belgrano 1250. Godoy Cruz.
1|8|C|009|1|8

RASTROJERO 58 gasolero, doble cabina, vendo. San Martín Sur 1225. Godoy Cruz.
1|8|F|79802|1|8

RASTROJERO 1973, particular, total 230.000, facilidades. Cañadita Alegre 392. Gllén, Tel. 262986.
1|8|F|13893|1|8|D

SIAM DI TELLA único por su estado mayor doy facilidades. Belgrano 1250. Godoy Cruz.
1|8|C|009|1|8

TORINO gran Routier 0 Km. modelo 75, patentado. Contado, facilidades, permuta. Lavalle 333. Cdad. 258491.
31|7|C|777|1|8

TAXI vendo o permuto Gobernador González 1031 - Ciudad.
31|7|C|684|2|8

TORINO 4 puertas 1971, cubiertas radiales nuevas, una sola mano, Julio L. Aguirre 375, ciudad.
31|7|C|635|1|8

TRACTOR Deutz viñatero 300 horas con implementos, vendo, recibo automotor. Tel. 227882.
1|8|F|79746|38

URGENTE vendo cupé Chevrolet m|42 buen estado. Tiburcio Benegas 444 ó 450. G. Cruz.
31|7|F|74398|2|8

URGENTE vendo motor y caja de Bedford m|65, buen estado. Tiburcio Benegas 444 ó 450 G. Cruz.
31|7|F|74394|3|8

VENDO Ami 8 modelo 73, impecable. Beltrán 981. Godoy Cruz. Mendoza.
29|7|C|130|3|8

VENDO camión Bedford balancín, carrocería impecable, motor y diferencial nuevos. San Martín 2953, Las Heras. 29|7|C|228|4|8-D

VENDO Cupé Ford V-8, modelo 40. Urgente por viaje a Canadá. General Paz 921, Godoy Cruz.
31|7|C|709|1|8

VENDO chequera Citroen 23 cuotas pagas. Tratar Edison 947, G. Cruz, de 8 a 12.30 hs.
31|7|C|646|1|8

VENDO tractor Deutz A. 46, semi nuevo calle Pescadores, pasando Avenida Norte segunda casa. Juan Pierangeli.
31|7|C|082|3|8

VENDO, permuto Fiat 600 - 0 Km. Rural R-12 Break; Citroen 3CV 1973. José Vicente Zapata 236. Mendoza. 31|7|F|79?95

VENDO Rambler Classic de Lujo, mod. 1966, en perfecto estado, ver, Tito Laciar 936, Villa Nueva.
31|7|F|79436|2|8

VENDO Peugeot 504, mod. 1972, único por su estado. Ver. Tito Laciar 936. V. Nueva.
31|7|F|79439|2|8

VENDO cobertura metálica 370 largo 2 metros alto Molinero Tejeda 2470 - Las Heras.
1|8|C|883|3|8

VENDO Opel 39 - ver y tratar en Angel Furlotti 137 - Maipú.
1|8|C|678|3|8

VALIANT III 1966 - $ 48.000 contado y hasta 30 cuotas el resto recibimos documentos de uva, vino, permutas, financiaciones. Rioja 1448 - Mendoza.
1|8|F|79678|1|8

VENDO Mercedes Benz 1112, mod. 1969, muy bueno. Coronel Díaz 277, Dpto. 1. Ciudad.
1|8|C|943|2|8

VENDO Fiat 1500 Familiar, m.|67. Lavalle 340, G. Cruz. Ver de 9 a 13 y de 17 a 21 horas.
1|8|T|05582|2|8

VENDO Rambler 1965, impecable, recibo Dcto. de uva, Carril Nacional 6792, Rodeo de la Cruz.
1|8|C|970|3|8

VENDO camión Bedford 1957, c|volquete, motor recién reparado, recibo camioneta Ford o Chevrolet 70 en adelante. Dcto. uva. Carril Nacional 6792, Rodeo de la Cruz.
1|8|C|970|3|8

VENDO Falcon Futura, modelo 1965, una joya o permuto. Chevrolet 70 en adelante, diferencia contado. Carril Nacional 6792 Rodeo de la Cruz.
1|8|C|970|1|8

VENDO Estanciera, modelo 1960, recibo permuta y Dcto. de uva. Carril Nacional 6792. Rodeo de la Cruz.
1|8|C|970|3|8

VENDO Fiat 128. Tratar: Las Heras 384. Tel. 253636.
1|8|T|05599|2|8

VENDO Rastrojero 69, motor 71, cero kilómetro. Contado o permuto por coche chico. Saavedra 1079. San José.
1|8|C|015|1|8

VALIANT IV 1967, d|fábrica. Véalo de tarde. Huarpes 72. Cdad.
1|8|C|022|2|8

VENDO rural Falcon modelo 1970 motor 221, caja 4 velocidades, excelente estado $ 250.000. Vende o permuta particular. Colón 159. 1º Piso Godoy Cruz, Tel. 227882.
1|8|F|79749|3|8

VAUXHALL 40 joya impecable grandes facilidades, acepto moto 1250. Godoy Cruz.
1|8|C|009|1|8

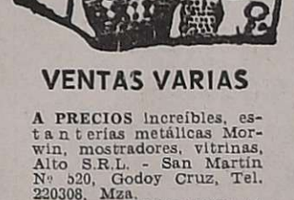

VENTAS VARIAS

A PRECIOS increíbles, estanterías metálicas Morwin, mostradores, vitrinas, Alto S.R.L. - San Martín Nº 520, Godoy Cruz, Tel. 220308, Mza.
29|7|F|79136|Pte.|S

A BUEN precio estanterías, guardarropas, y todo tipo de muebles metálicos p|oficina y comercio. Fabricante. Godoy Cruz 128. - Ciudad.
3|7|F|73262|2|8

A ZINC primera clavada, alfajías, soleras, pisos machiembrados, baldosas, rejas, hierro construcción, perfiles, sanitarios, etc de demolición. - Costanera 500 esq. Juan Gualberto Godoy. Dorrego.
26|7|F|78433|2|8

A $ 1990,00 estantería metálica de 2x30x90 oferta semanal Pettazzi Hnos. Ituzaingó 2454 - Tel. 251406, Cdad.
29|7|C|193|5|8

A MAQUINARIAS completas de carpintería vendo. Uruguay 599 San José. Tel. 259981.
30|7|C|312|3|8

A TRAJES, tapados, pantalones, camisas, camas. San Lorenzo 1797, Barrio Sarmiento, Guaymallén.
30|7|C|411|5|3

AHORA de fábrica, gran surtido góndolas y exhibidores metálicos. Juan B. Justo 1226. Tel. 242689. Villa Hipódromo. Godoy Cruz.
31|7|C|560|2|8

ALAS Delta, ventas y cursos promocionales, teóricos, prácticos, completos. San Martín 359. Las Heras.
29|7|C|67|17|8

ATENCION somos fabricantes de heladeras comerciales, vitrinas 2,455 m. $ 25.000 y de 3 m. pesos 30.000. Uruguay 599, San José. Teléfono 259981.
30|7|C|312|3|8

ANTIGUEDADES vendo, permuto, compro aparador, ropero, apliques, arañas, pailas, etc. José F. Moreno 2050. Cdad.
31|7|C|779|3|8

ATENCION: fabricación y ventas directamente al público: calefones a leña, querosene, gas y todo lo relacionado al ramo. Calidad y precios incompatibles. Bandera de los Andes 2119, San José.
25|7|C|147|13|8

AL COSTO vendo heladera metálica Westinghouse 6 puertas, contado $ 4.000 y 20 cuotas $ 800, 1 balanza Bianchi 15 kilos y 1 calculadora electrónica Monroe nueva. Chile 4087. Villa Nueva.
1|8|F|79902|1|8

BALANZAS, cortadoras de flambres, sierras y picadoras de carne, heladeras comerciales. Unidades nuevas y usadas. Amplios créditos. San Martín 202. Ciudad.
1.7|F|32311.Pte.

BASCULA usada 200|500 Kgs. buen estado, compro. Tel. 225965.
1|8|F|79805|1|8

BICICLETA Fiorenza plegable, 20 días de uso, vendo urgente, $ 300 mil, vale 570. Jacinto Suárez 66. Las Heras. (A 1 cuadra de San Martín y Zanjón de los Ciruelos).
1|8|C|055|1|8

BIANCHI legítima, balanzas, hornos, etc. directo fábrica. Tel. 243280.
21|6|F|70842|Pte.

BALANZAS, heladeras, estanterías nuevas, usadas. Bianchi legítima. Tel. 251749. S. Martín 2614.
11|7|F|75073|Pte.

CASCARILLA, rica, saludable, sola o con leche; frutas secas para compota. - Semillería La Confianza - Mercado Central - Tel. 215455.
25|7|C|174|3|8

CACHORRAS Dogo argentino de pedigrée vendo. Tel. 241227.
31|7|C|723|2|8

CUNA charriot bebé y cómoda chiffonier laqué. Barato. Seru 306.
1|8|C|963|1|8

CUBIERTAS para quemar, vendo. Bandera de los Andes 482. Tel. 259276.
1|8|T|05580|4|8

CARPINTEROS, vendo cepillo eléctrico portátil "Black y Deker" $ 11.000. Contado. Río Juramento 2456. Bº Suárez. Godoy Cruz.
1|8|F|74464|3|8

COLCHON pollester 1 plaza, $ 680, 2½ $ 1.300, cama moderna $ 1.190. Mueblería "Tiqui-taca". Saavedra 390. San José. Teléf. 218153.
1|8|F|79701|5|8

CHAPAS usadas, 200, todas medidas. Atiendo sábado. Sobremonte 464. Ciudad.
1|8|C|035|2|8

ESTANTERIAS metálicas, modulares, exhibidores. Financiación Fábrica. 9 de Julio 1733. Teléfono 216535
2|1|F|20036|Pte.

ESCOPETA Bernardelli italiana, nueva, calibre 16. San Martín 1955. G. Cruz. Mza.
1|8|F|79482|2|8

GARLOPA importada, 2,60 mts. largo, muñeco redondo, cuatro cuchillas, vendo contado. Tel. 29928. San Juan.
1|8|F|79720|3|8

HELADERA comercial de seis puertas vendo al contado. Buen precio. Joaquín V. González 626. Godoy Cruz.
1|8|C|884|1|8

HIERRO construcción 10 y 12, vendo. Teléfono 218811.
30|7|C|531|1|8

LIQUIDACION total muebles nuevos y usados: roperos, dormitorios, comedores, living, modulares, placares, aparadores, cuchetas, escritorios, combinados, mesas nerolite y bar, juegos patio, divánlitos, barcitos americano, 60 camas, colchones sillas, cómodas, mesa luz, mostradores, vitrinas, cocinas, lavarropas, sillones, quinqueles, mesitas TV y musicales, ficheros, vitrinas mercerías. Artículos imposibles detallar. Roque Sáenz Peña 449 - Ciudad.
1|8|C|030|1|8

LADRILLONES vendo, cualquier cantidad y al mejor precio. Teléfono 259714.
1|8|C|013|1|8

MOSAICOS, lo mejor de lo mejor, amarillo y rojos, liso y vereda, $ 85 m2. Fábrica del Norte. Independencia 301, Las Heras. Teléfono 255867.
29|7|C|228|4|8

MAQUINAS escribir, sumar, usadas, garantidas, facilidades. Taller Armando. Pellegrini 72. (Nace San Martín 2300). Capital.
1|8|C|941|10|8

MOTOR Hitachi japonés 9 HP - Motor AEG alemán 6 HP, 2 extractores aire, 1 circulador aire, 2 pulidoras, 2 garrafas. Vendo. Olascoaga 33 Ciudad.
1|8|C|007|1|8

NOVIAS, vendo vestido blanco completo de temporada, oportunidad. Salta 1629. Ciudad. T. 250351.
1|8|T|05593|1|8

SINGER coser - bordar portátil eléctrica, otra a pedal vendo. - Clark 262.
30|7|C|341|1|8

SEMILLAS de tomates Roma y Roxsoll, dispongo cantidad. - Guido Spano 407, Dorrego, Teléfono 248320.
31|7|T|05563|1|8

TECHOS pretensados y ladrillos cerámicos, vendo, entrega inmediata. Tel. 260721.
1|8|C|024|1|P

TELEVISOR Westinghouse $ 365 mil m|n. Emerson $ 445.000 m|n. Ambos con tubo nuevo garantido. Garibaldi 374.
1|8|F|79691|3|8

VENDO televisor usado buen funcionamiento, contado $ 6000. - Huarpes 2545 - Ciudad.
31|7|C|740|1|8

VENDO camas, máq. coser, cortadora flambres, estufas, lavarropas, calefón, roperos, cocina gas, Art. hogar. Corrientes 452, ciudad.
31|7|C|626|2|8

VENDO máquina de carpintería. Se atiende de 8,30 a 12,30 y de 14,30 a 16,30. Calle Patricias Mendocinas 1898, Guaymallén.
29|7|C|476|1|8

VENDO 2 amasadoras de pan, conservadora helado, mostrador, vitrina, cortadora de flambre, molinillo de café, máquina express. Calle Barcala 230. Maipú.
1|8|C|947|1|8

VENDO cocina "Sirena" 4 h. spledo, super lujo, sin uso. San Martín 1167 - 5º P. Dpto. D.
1|8|C|869|1|8

VENDO mampara hierro. Tratar: 9 a 12. San Martín 1074 - 5º Piso. Dpto. C. Mendoza.
1|8|C|876|1|8

VENDO heladera vitrina "Bevisa" como nueva, $ 25.000. Ver en "Benturino". Colón 669. Mza.
1|8|F|79651|3|8

VENDO compresor chico $ 3.000. Pedro del Castillo 4868. Villa Nueva.
1|8|F|79807|1|8

Compras Varias

A. SELLA Martilleros. Tel. 247447. Tiburcio Benegas 776, ofrezca muebles, artículos hogar, máquinas usadas. - Dinero en el acto.
11|2|F|36991|Pte.

A BENTURINO. Martillero. Teléf. 248730 y 244335. Av. Colón 669. Ofrezca muebles, antigüedades, artículos de hogar. Anticipo dinero.
2|1|F|7828|Pte.

A AMITRANO - Martillero. Teléf. 247711. Aristides Villanueva 332, ofrezca muebles, antigüedades, maquinarias, artículos generales. Pagamos mejor. Anticipamos dinero.
9|6|F|12224|Pte.

A TRAJES, sacos, pulóveres, camisas, pantalones, vestido, cama, colchón lana, bicicletas. Teléfono 262324. Guajardo.
28/7/C/919/1/8

BONOS comerciales compramos dinero, rápido, mínimo descuento. Salta 1542. Ciudad.
1|8|C|004|1|8

COMPRO contado, motores eléctricos, compresores, soldadoras, agujereadoras, bobinados motores eléctricos, rápidos. San Martín 359. Las Heras. 6|7|C|971|4|8

COMPRO metales, chatarras, vehículos para desarme y maquinarias, r|domicilio. Tel. 262172-261743.
30|7|F|79340|8|8

COMPRAMOS TV usados. Teléf. 253993, Ameghino 126, Cdad.
31|7|T|05538|1|8

COMPRO alternador para Renault 12, Teléfono 248320.
31|7|T|05562|1|8

COMPRO en cualquier estado heladeras, lavarropas, televisores, cocinas. San Luis 227. T. 216745.
1|8|C|860|5|8

COMPRO exhibidora de postre helado. Llamar Tel. 254405. 25 de Mayo 3340. Ciudad. Mendoza.

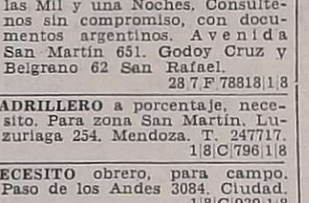

Combinados, Cambiadores y Televisores

A COLOCAMOS tubos TV nuevos y reparamos a domicilio, créditos hasta 8 meses. Teléf. 248066. Radiolux. Espejo 43. Talleres, Garibaldi 374.
17.3|F|38427|Pte.

A SERVICE TV en domicilio al instante TE. 215254.
27|7|C|808|4|8

A DOMICILIO: Electrogar TV repara televisores, combinados todas marcas. Tel. 25575.
30|7|C|420|8|8

EL TECNICO alemán, repara toda marca de televisores a domicilio y en el día, con eficiencia, tradicional, también atiende sábados y domingos. Tel. 244229.
1|8|C|795|7|8

VENDO equipo stereofónico. Francisco Rubilar 3163. Ciudad.
31|7|F|79334|2|8

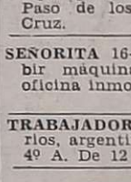

Ocupaciones Varias Pedidas

ATENCION, pagam

Importante REMATE

MAQUINARIA PARA FRIGORIFICO

En San Juan. Sin base. Con facilidades. Por orden de su dueño

El domingo 3 de agosto de 1975, desde las 10 horas, en calle Santiago del Estero 1050, Sur, esquina Copello. Trinidad.

Picadora carne 130 mm.; amasadora 150 lts.; tocinera tipo búfalo; embutidora 200 lts.; trituradora de hielo; báscula Bianchetti 1.200 kg.; máquina Cutter 120 lts.; heladera Sigma 53 pies y varias cosas más. Optativa la venta de cámara frigorífica de 6,00 x 4,00 mts. con dos equipos, congela hasta 14º bajo cero. Todo en buen estado y funcionamiento. Exhibición: Lugar de remate. Informes: RIVADAVIA 444, Este. Martillo: AUGUSTO PEREZ TOMAS

31|7|F|79572|1|8

Camioneta Dodge

DIESEL VENDO ó PERMUTO

RIOJA 1448 — MENDOZA

1|8|F|79686|4|8

ASERRADEROS

LA ASOCIACION PROPIETARIOS ASERRADEROS DE MENDOZA

Cita con carácter de URGENTE a sus asociados o nó asociados a la reunión a realizarse el día 3 de Agosto de 1975 a las 10 horas en el local de la **CAMARA DE COMERCIO, INDUSTRIA Y AGRICULTURA DE TUNUYAN** sito en calle San Martín 1112 de la ciudad de Tunuyán; Con el objeto de considerar la difícil situación porque atraviesa nuestra industria a raíz de la coyuntura económica que vive el país.

LA COMISION

1|8|F|79490|2|8

GANE

$ 7.000,00

MENSUALES

EN SUS HORAS LIBRES, VENDIENDO LA RIFA DE LAS MIL Y UNA NOCHES

A. San Martín 651, Godoy Cruz

28|7|F|78717|1|8-A

ORO

PAGO MEJOR PRECIO

PATRICIAS MENDOCINAS 1519 A 20 metros calle Las Heras.

29|7|C|085|7|8

FORD F 100

MODELO 1965 - IMPECABLE

Se permuta por coche Falcon. Diferencia convenir. A. Gómez y Maza - Luniunta - Maipú - Sr. Quiroga.

29|7|C|006|2|8

Deseo Alquilar Casa Grande

o local para instituto de belleza en Godoy Cruz, 5ª ó 6ª Sección. TELEFONO 255379 De 8 a 17 horas

1|8|C|954|1|8

PROYECTOR DIAPOSITIVAS

odac Carrousel con Zoom VENDO URGENTE - ADOLFO CALLE 111. DORREGO. TELEFONO 291081.

Llamar 14 a 17 horas

1|8|C|903|1|8

ORO

LA MEJOR COTIZACION

COMPRAMOS AL MEJOR PRECIO RESCATO POLIZAS. PLATA.

Necochea 62 — Local 11

28|7|C|677|2|8

MUEBLES

Madera Pino Chileno

Diseñamos y construímos el mueble que necesite en estilo rústico. Precios sin competencia. M. de Rosas 735 - Tel. 245127 - Cdad.

1|8|C|755|1|8

NECESITO ALQUILAR CASA

de categoría, 3 dormitorios, garage, teléfono y demás dependencias.

OFRECER TEL. 245461

1|8|C|39|2|8

Vendo Cochera

Edificio Rivadavia 239 Primer Nivel

Tratar: ESPEJO 216

1|8|C|945|1|8

GALPON VENDO

Calle Roque Sáenz Peña, próximo Frigorífico Vildoza. Sup. cubierta 500 m2. Sup. terreno 1.000 m2. Ofertas a Poste Restante Diario LOS ANDES - "GALPON" (6).

1|8|C|976|1|8

AHORRE NAFTA

CON BUJIAS CHAMPION, c/u. 79.00

PASO DE LOS PATOS 268 SAN MARTIN — MENDOZA

1|8|F|79734|1|8

Vendo Mercedes Benz L 312

C/V acepto permutas por ladrillones. — Almirante Brown 3162 — BERMEJO — TELEFONO 260836

1|8|F|7990|1|8

OFICIAL CONSTRUCTOR

NECESITAMOS

Barcala 1800 — San José

1|8|F|79765|1|8

CASA ANTISISMICA

Sexta Sección, punto inmejorable, living, 2 dormitorios y demás, regio jardín. Vendo urgente p/ausentarse su dueño. Unicamente contado. Escrituración inmediata. - M. MARZIALI. San Martín 1640. Godoy Cruz. Teléfono 245373.

1|8|C|979|1|8

VENDO DE OCASION

Una Topadora "CAÑOMAT" para aplicar a tractor a goma JOHN DEERE - DEUTZ, etc.

Una Pala de arrastre NUEVA "CAÑOMAT", Modelo C 4 m2.

Una Pala de arrastre a cables "Empire" de 4 m3.

Un guinche "LITORNEAN"

SAN JUAN 500 - TEL. 245555 - 217071

1|8|F|79768|3|8

VENDO CAMIONETA JEEP T. 80

Modelo 1970, con cúpula, en impecable estado. Tratar: PRIMERA JUNTA 1029 - GODOY CRUZ - 1er. BARRIO METALURGICO. - De 9 a 13 y de 16 a 20.

1|8|C|16|1|8

Vendo Rural Falcon Modelo 1970

Motor 221, caja de 4 velocidades. Excelente estado. $ 250.000 vende o permuta particular.

COLON 159 - 1º PISO — GODOY CRUZ — TEL. 227882

1|8|F|79744|1|8

DEPARTAMENTO DE CALIDAD

Edificio Emperador. Frontal, living comedor, 2 dormitorios, 2 baños, cocina, calefacción individual.

Vende: MANDATARIA Inmobiliaria

ESPEJO 231 — TELEFONO 259554

1|8|F|79755|1|8

Excepcional Departamento

Gran categoría, frente a plaza, 80 m2. de recepción, 4 dormitorios, 3 baños, dependencias de servicio, cochera, calefacción central y terraza propia.

Vende: MANDATARIA Inmobiliaria

ESPEJO 231 — TELEF. 259554

1|8|F|79754|1|8

CRIOLLO/75

COMPRAMOS VOLUMENES n/cargo bloqueos y cuotas

Volúmenes de contratistas - Operaciones inmediatas Ofertas en:

Av. San Martín 1070 - Loc. 10 - Tel. 243380 - 247575

1|8|F|79799|1|8

ORO

Y ALHAJAS EN DESUSO COMPRAMOS

PAGAMOS EL MEJOR PRECIO

JOYERIA DENISSE

GALERIA TONSA - LOCAL A-11

1|8|F|79709|29|8-A

NECESITO PUESTERO

Provincia Mendoza

LAS HERAS 607 — MENDOZA

1|8|C|995|1|8

DIESEL FORD F-100

IMPECABLE - VENDO

L. Moyano 1650 - Las Heras

1|8|C|055|2|8

ORO

A 18.500 m/n.

Monedas - Medallas - Etc.

SALTA 1716 - DEPARTAMENTO 3

Sábado todo el día

1|8|C|971|1|8

HIERRO

PARA CONSTRUCCION

4,2 - 6 y 8

TELEFONO 255548

De 9 a 14 horas

1|8|T|5595|1|8

CIPRES

MACHIEMBRADO

1x3 - 1x4 - 1x5 por 4 metros

VENTA POR MAYOR Y MENOR

Perito Moreno 1600 - Godoy Cruz

1|8|F|7444|2|8

Chacras de Coria

Lugar privilegiado vendemos 3 Has., ideal para camping, loteo, etc. - Inf.: C. E. Barrera Oro. - MITRE 1378 - CIUDAD

1|8|F|79793|1|8

ALAMO

1x6 - 1x8 POR 4,50 METROS

2x3 - 2x8 „ 4,50 „

3x3 - 2x8 „ 4,50 „

TODAS LAS MEDIDAS

Perito Moreno 1600 - Godoy Cruz

1|8|F|744|2|8

MECANICO

CON CONOCIMIENTOS EN MAQUINAS VIALES, NECESITAMOS

Empresa Mauricio Waisman S.A.

Roque Sáenz Peña 635 - Mendoza - Tel.: 216400-252868

1|8|F|79195|1|8

CAMIONES VOLCADORES Y REGADORES DE AGUA

NECESITAMOS PARA OBRAS VIALES

EMPRESA MAURICIO WAISMAN S.A.

ROQUE SAENZ PEÑA 635 — Mendoza — Tel. 216400 y 252868

1|8|F|79796|1|8

TOPOGRAFO

NECESITA

Empresa Mauricio Waisman S.A.

Roque Sáenz Peña 635 - Mendoza - Tel.: 216400-252868

1|8|F|79797|1|8

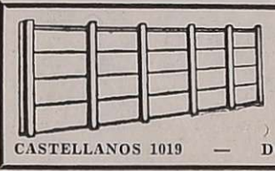

Fábrica de Cierre de Hormigón Vibrado 'VAL-TER'

Le ofrece con su sistema de gran actualidad, EN HORMIGON VISTO, no necesita revoque ni pintura y es TOTALMENTE RECUPERABLE.

CASTELLANOS 1019 — DORREGO — TELEFONO 243992

DIESEL VENDO

EEP IKA - Mod. 72

or Indenor, caja Z. F. original fábrica. Muy buen estado MARTIN SUR 61 - G. CRUZ ELEFONOS 220694 y 220946

1|8|F|7441|3|8

Galpón Nuevo Antisísmico Vendemos

1.000 m2. cubiertos, Sup. total: 4.400 m2. c|baño para personal, escritorio, con salida a dos calles etc. A metros del Carril Rodríguez Peña - Godoy Cruz - Maipú. — Contado y facilidades. MITRE 1378 — CIUDAD INF.: C. E. BARERA ORO —

1|8|F|79794|1|8

USADOS seleccionados

Cupé Torino	71-74
Torino S.E.	74
(Dirección hidráulica)	
Renault 12	74
Renault 4S	72
Fiat 600	71-72
Fiat 1600	70
Peugeot 403 ...	62

IKA RENAULT Concesionario oficial

MARTI SAN MARTIN 624

1|8|F|3|8|D

DOGDE 1500

Modelo 1971

47.000 KILOMETROS

CONTADO UNICAMENTE $ 140.000

O. V. ANDRADE 541 - CIUDAD

1|8|C|044|4|8|A

INGENIERO CIVIL

Con experiencia en Obras Viales

Necesita Empresa Mauricio Waisman S. A.

Roque Sáenz Peña 635 - Mendoza - Tel.: 216400-252868

1|8|F|79793|1|8

FIAT IAVA

0 Km.

Peugeot 504

1969

Perfecto Estado

VENDO

San Juan 242 - Ciudad

1|8|F|79741|1|8

HIERRO

De Construcción Nervado

4,2 - 6 - 8 - 10 - 12 - 14 y 16. Ladrillones, ladrillos cerámicos. Arena gruesa y fina. Caños galvanizados todas las medidas. San Martín 145 - Las Heras - T. 216980

1|8|C|055|7|8

VINOS

COMPRO

COSECHAS 74 Y 75 Y CERTIFICADOS

Calle Godoy Cruz 428. 6º 19. Mendoza. Teléfono 256140.

1|8|C|944|1|8

HUEVOS $ 12,00

la Docena, Marrones frescos del día

POLLOS $ 15 EL KILO POR MAYOR

GRANJA SANTA FE

BRUNO MORON 3433 - COQUIMBITO - TEL. 972893

1|8|F|3

GIOL NECESITA CAMIONES TANQUE

PARA ABASTECIMIENTO DE SUS PLANTAS

Propuestas desde el lunes en calle Giol 130

Gutiérrez - Maipú - De 6 a 14 horas

1|8|F|79800|1|C

Avisos Clasificados

(Viene de la Pág. anterior)

Ofrecidos Varios

DOMICILIO arreglo bidet, inodoros, flotantes, cocinas y calefones cualquier tipo. - Teléfono 261593. 3|7|C|207|5|8

PLASTIFICAMOS pisos madera, pulidos, encerado, pintura de casas, plomería, gasista. Teléfono 250482. 19|7|C|525|17|8

DESTAPAR cloacas, arreglo de artefactos sanitarios y gas, albañal, destape de cañerías agua fría y caliente, reparaciones en general, trabajos garantizados. - Teléfono 215092. 28|7|C|908|13|8

DOMICILIO se ofrece plomero, servicio rápido, Tel. 257286. 28|7|C|900|1|8

DOMICILIO se ofrece plomero, servicio rápido. Tel. 259929. 28|7|C|665|1|8

DOMICILIO se ofrece plomero, servicio rápido. Tel. 220322. 28|7|C|665|1|8

CALEFONES instantáneos y térmicos, cocinas estufas, calefactores, instalaciones P. Toso 691, Tel. 224305. 29|7|C|160|2|8

DOMICILIO reparaciones de larroparas, estufas, cocinas, calefones instantáneos, engrases, regulaciones. Urgencias. Especializados. Empresa. Rioja 355. Teléfono 248250. 31|7|T|05550|2|7

ARREGLO de carpintería, T.E. 52812. 31|7|C|673|1|8

DESTAPAR cloacas y desagües pluviales. Teléf. 247316. 1|8|C|999|1|8

EO de oficina, por mes y por horas. Sra. Cecilia. Tel. 214060. 1|8|C|803|1|8

BAÑIL techos, trabajos generales albañilería. Trabajos d|urgencia. Tel. 250571. 1|8|C|974|1|8

CHONERO a domicilio: lana, pullman, cotín. Arreglamos camas; estiramos elasticos. Teléfono 258860. 4|7|C|458|4|8

MECANICO Eslabón de Lujo, arregla lavarropas. Tel. 249364. 31|7|C|677|2|8

ECTRICIDAD instalaciones y reparaciones. Service: atiendo personalmente, Tel. 226969. 1|8|C|046|1|8

GISTA, plomero, reparaciones instalaciones, calefones, estufas, cocinas, trabajos garantidos. - Tel. 259168. 27|7|C|712|1|8

IMPERMEABILIZAMOS terrazas, techos, zinc, cielorrasos, telgopor, pintura. Garantía. Tel. 254475. 31|7|C|655|3|8

DOMERO destape cañería agua, cloacas, arreglo calefones, gas. Tel. 223449. 12|7|C|697|10|8

DOMERO, gasista, urgente. Limpieza de cañerías, reparaciones, calefones. Tel. 251285. 30|7|C|485|2|8

PERFECCION en cielorrasos preformados de yeso, económicos, rápida colocación. Garantidos. - Teléfono 248874. 30|7|C|461|5|8

PLOMERO, gasista, calefones, albañilería, refacciones de interiores, pintura. Espejo 156. T. 241914. 31|7|C|704|1|8

PINTURA, albañilería, excavamos pozos sépticos, cloacas. Espejo 156. Fono 241914. 31|7|C|704|1|8

PLOMERO cloaquista trabajos garantidos. Teléfono 223361. 1|8|F|74468|1|8

PLOMERO matriculado gasista. - Arreglo calefones, estufas, Italia 1911, Tel. 226024. 1|8|F|74467|1|8

TAPICERIA arreglos en general, carpintería a domicilio y cerrajería. San Martín 236. T. 249207. 31|7|C|613|614|4|8|D

YESOS reparaciones en general. Teléfono 242731. - Atención de 11 a 15 horas. 28|7|C|719|1|8

Comerciales

ATENCION .vendo .heladeras nuevas c|garantía pesos 7.500, televisor 24" 7.900 cocinas 3 quemadores, horno y parrilla de 1ra. calidad $ 4.200, lavarropas a paleta $ 3.900, licuadoras $ 890, bicicletas plegables R20 $ 3.500, cafetera Subar 790, sillas escandinavas 395. Pedernera 2495, Barrio San Ignacio. 30|7|C|329|1|8

Transporte Escolar

HAGO transporte exclusivamente a guarderías. Tel. 290809. 31|7|F|79545|3|8

Labores Femeninas

TEJIDOS de punto, lana o fibra. Confeccionamos telas o prendas en máquina industrial. Precios mayoristas, con o sin materia prima incluida. San Martín 1190 piso 2º, Mendoza. 15 a 19 hs. Tel. 291674. 1|8|C|054|7|8

Educacionales

A ALUMNOS secundarios preparamos todas materias individualmente. - San Martín 276. Ciudad. Tel. 246172. 24|7|C|908|2|8

A ALUMNOS secundarios preparamos t|materias. Mucha experiencia. Buenos Aires 330, 5to. "F". Teléfono 253639. 30|7|C|342|13|8

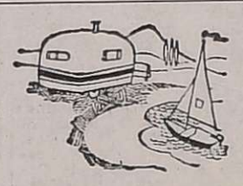

CASAS RODANTES Y EMBARCACIONES

LANCHA motor Mercury, 100 H.P. casco importado, $ 150.000, facilidades. Tel. 262986. 1|8|F|13891|1|8|D

VENDO o permuto bote 4,20 mts. largo p|pesca c|motor 16 H.P. y trailer. Contado y facilidades. Ozamis 561, Maipú. Tel. 972065. 31|7|C|605|1|8

Compra y Venta de Libros

COMPRO libros secundarios, primarios, novelas, usados. Voy a domicilio. Llamar hoy teléfono 250301. Rivadavia 29, Ciudad. 31|7|C|705|2|8

PENSION económica en casa de familia a Srtas. o Sras. (Mitre 2632). Ciudad. 1|8|C|967|868|3|8|D

PENSION completa o alojamiento a jubilados, c|familia. Lavalle 385. G. Cruz. 1|8|F|74459|1|8

SE ENVIAN viandas a domicilio Rotisería Don Pedro. Tucumán 499. Tel. 290673. G. Cruz. 1|8|T|05577|1|8

VIANDAS calidad acreditada. - Ferroviarios Argentinos 384. - T. 251881 de tarde. 31|7|C|700|4|8

Foto Cine Grabadores

VENDO grabador Philips 3302. $ 3.100; grabador Winco, $ 2.900 y reproductor Philips 2.200, pesos, 2.000. Rioja 1568. 1|8|C|918|1|8

VENDO máquina fotográfica "minolta" SRT 101, nueva (Reflex); un grabador a cassette, nuveo. Italia 1758, Godoy Cruz. Bº Trapiche. 1|8|C|623|3|8

Arriendos y Cambios

A ALQUILERES, 100% seguridad, evite problemas de cobranza, cobre puntualmente, pague o no el inquilino Ud. cobra igualmente estas y otras ventajas le ofrecemos, alquile por nuestro intermedio, ganará tranquilidad y seguridad. Visite nuestras oficinas o solicite tasador scompromiso. "Provivienda". Perú 1214. Tel. 218277 y 255813. 1|8|C|929|7|8

Pensión y Piezas Amobladas

ALOJAMIENTO caballeros, mensuales. Comodidad, agua caliente. San Luis 243. Ciudad. 24|7|C|858|859|2|8|D

ALOJAMIENTO muy respetable para señoritas. TE. 241052. 31|7|C|776|2|8

ALOJAMIENTO doy, matrimonio o caballeros, céntrico. José F. Moreno 1376. 1|8|C|877|878|2|8|D

ALOJAMIENTO caballeros, casa familia. Avda. España 1927. Ciudad. 1|8|C|993|3|8

ALOJAMIENTO muy distinguido casa familia a señor honorable. Tel. 257994. 1|8|T|05579|2|8

A $ 2.000. Av. Colón. Local p|baja. "Provivienda". Perú 1214. 1|8|C|930|1|8

A $ 3.800 c|teléfono. Casa Las Heras, 1 comedor, garaje, 2 dormitorios, c|comedor c|artefactos, galería cerrada, patio. "Provivienda". Perú 1214. 1|8|C|930|1|8

A PROPIETARIOS conviene alquilar mediante nuestro sistema. Usted siempre cobra. Evítese dificultades. Diríjase a quien cuyo nombre y apellido inspira confianza. Pídanos amplia información. Usted alquilará mejor. José Federico Moreno. Ex director de la Cámara de Alquileres. San Lorenzo 332. Teléfono 249745. 1|8|C|002|3|8

A $ 5.000 Ciudad, 6ta. Galpón 300 metros y 3 oficinas. "Provivienda". Perú 1214. 1|8|C|930|1|8

ALQUILAMOS oficina centralísima frontal, ideal para Estudio Jurídico o Contable, etc., c|baño privado. $ 2.200. Llave. C.E. Barrera Oro. Mitre 1378. Ciudad. 1|8|F|79811|1|8

ALQUILAMOS casa una planta, amoblada, con teléfono, living-comedor, cocina mediana, 3 dormitorios c|placares, baño completo, entrada de vehículo y patio, en Godoy Cruz. $ 9.000. Inf.: C.E. Barrera Oro. Mitre 1378. Ciudad. 1|8|F|79812|1|8

ASOCIACION Propietarios, Chile 1733, Martillero: Henríquez Casa, ciudad, 3 ambientes, m$n 220.000. 31|7|F|79359|1|8

ALQUILO directamente antisísmica 2 plantas, living comedor, 2 dormitorios, dependencias, cochera, patio, en Villa Nueva, Bº de Comercio. Informes: TE. 291579. Yrigoyen 315. 1er. piso. Ciudad. 31|7|C|667|1º|8

ALQUILAMOS departamento, con teléfono, living-comedor, 2 dormitorios, dependencias servicio, baño cocina amplia. Mandataria Inmobiliaria. Espejo 231. Tel. 259554. Mendoza. 1|8|F|79825|2|8

ALQUILO departamento, 1 dormitorio, cocina, baño, lavandería, patio, m|solo. Montalto Inmobiliaria. Coronel Díaz 316. 1|8|C|055|056|1|8|D

ALQUILO habitación, derecho cocina, baño, patio. San Martín Sur 291. G. Cruz. Después 11 hs. 1|8|F|74462|1|8

ALQUILO habitación grande, entrada independiente. Gutenberg 120. Ciudad. 1|8|C|049|1|8

ALQUILO locales s|9 de Julio. P.B. en galería c|subsuelo y toilette. $ 900.000; San Lorenzo, local, $ 600.000; Alem 70, local p|negocio o depósito, $ 180.000; oficinas s|9 de julio, c|toilette, desde $ 200.000; Dpto., 2 dorm. c|muebles, $ 800.000. Canizzo Puebla. Ravadavia 757. Teléfono 247949. 1|8|F|79489|1|8

ALQUILO casa|departamento 2-4 dormitorios y dependencias. Tel. 223667 - 216423 - 245935. 1|8|C|021|3|8

ALQUILO casa $ 3.500 - 4 ambientes. San José. Llaves. Salta 1743. Ciudad. 1|8|C|036|1|8

ALQUILO $ 3.500 departamento pleno centro, 2 dorm. y dep. con teléfono. Salta 2818. Cdad. 1|8|C|006|1|8

ALQUILO casa Godoy Cruz, 4 dormitorios, todos servicios, garaje, living comedor, 2 baños. 9 de Julio 780. Dpto. 9. Gervasio. 31|7|C|870|871|1|8|A|D

BUSCO alquilar casa grande para residencial. Tel. 220495. 31|7|F|79568|1|8

COCHERA alquilo. Patricias Mendocinas esq. Montevideo, s|intermediarios, mens. $ 800. Teléf. 250091. 31|7|C|593|1|8

DUEÑO alquila departamento amoblado por temporada, de 2 dormitorios y dependencias. Verlo y tratar: Lavalle 256. Dpto. 1 Mendoza. Tel. 218443. 26|7|C|547|4|8

FAMILIA extranjera necesita alquilar casa o Dpto. Tel. 253853. 29|7|F|79108|1|8

GALPON nuevo, alquílase en San José, 300 m2. cubiertos. Totalmente cerrado. Tels. 242312-290400. 1|8|F|79669|1|8

GALPON nuevo con herramientas de mecánica y freno, foza, fuerza y teléfono, $ 4.800 mensuales, sin intermediario. Tel. 262986. 1|8|F|13892|1|8|D

JUAREZ alquila: departamento centralísimo 3 dormitorios, amplio living, sala estar y dependencias, $ 5.500 mensuales. Patricias Mendocinas 1071, Mendoza. 1|8|F|79815|1|8

LOCAL, ideal negocio, restaurante, c|vivienda, e|ciudad, transfiero, T 10.000.000. José Fco. Moreno 1575. 1|8|F|79821|2|8

NECESITO alquilar casa céntrica o alrededores, varios ambientes. Tel. 215259. 1|8|F|79817|1|8

NECESITO alquilar departamento 1 dormitorio, imprescindible con teléfono. Ciudad o alrededores. Lavalle 18. Tel. 253115. 31|7|C|778|2|8

NECESITO alquilar departamento habitación, baño, cocina. Pago hasta $ 250.000. Jorge A. Calle 391. C. Tel. 250471. 31|7|C|631|1|8

OFREZCO hermoso departamento en alquiler a interesado directo. Teléfono, 3 dormitorios, 2 baños, dependencias de servicio. Tratar en Avda. España 1091, 5to. Piso, Nº 5, de 10 a 12 horas. 1|8|C|589|3|8

PARTICULAR alquila departamento 2 dormitorios, pleno centro, $ 6.000. Tel. 290416. 1|8|C|020|1|8

SE ALQUILA un galpón 260 m2., 1 salón 12x5 c|teléfono. Uruguay 599, San José. Tel. 259981. 30|7|C|312|3|8

URGENTE, necesito casa en alquiler, c|teléfono, living - comedor, 3 dormitorios, dep. serv., garaje, patio. Trato directo sin intermediarios. Tel. 251770. 1|8|C|951|1|8

Servicio Doméstico Pedidos

"A" EMPLEADAS m|día, t|día c|adentro b|sueldos. "España". - España 1683. Teléfono 259168. 28|7|C|658|1|8

A EMPLEADAS c|o sin retiro sueldo hasta $ 180.000. Morón 284. Teléfono 291104. 28|7|C|619|1|8

A EMPLEADA p|limpieza, con o sin retiro, c|referencias. Sueldo a convenir. 25 de Mayo 1773. Ciudad. Teléf. 214652. 19|8|C|656|19|8

A EMPLEADA servicio doméstico, de 17 a 22 años, cama adentro. Tratar en horario de 14 a 17 horas, en Olascoaga 2464. 1|8|F|79814|1|8

A EMPLEADA necesito, 9 a 15 hs. tres personas departamento chico buen sueldo, mcros 8, 3, 16, 17, telef. 244575. Manuel A. Sász 670 Dpto. C. Ciudad. 1|8|C|956|1|8

A EMPLEADA medio día, de tarde, dos personas. Colón 460. 6º piso C. 31|7|C|865|866|1|8|A|D

A EMPLEADA, hasta 14 horas. $ 100.000. Cnel Plaza 563. Cdad. 1|8|C|010|1|8

CORTA familia necesita empleada. Sueldo $ 130.000 a $ 180.000. Teléfono 227791. 1|8|T|5597|1|8

DOY pieza y sueldo para ½ día servicio doméstico. - Cipolletti 1341 - Dorrego. 1|8|C|011|1|8

EMPLEADA cama adentro, con referencias, buen sueldo. Avda. España 724. 5º. Depto. "B". Teléfono 242528. 31|7|T|5543|1º|8

EMPLEADA entienda cocina, para Tucumán. Rioja 510. 3º B. Ciudad. Sueldo a convenir. 31|7|C|668|2|8

EMPLEADA con retiro necesito. General Paz 57. Dpto. 2. Godoy Cruz. 31|7|T|05565|1|8

EMPLEADA c|referencia, con|s retiro, 150.000; limpieza, cocina. Martínez de Rosas 832. 1|8|C|949|1|8

EMPLEADA se necesita, cama adentro, tener referencias, buen sueldo. Tel. 242908. Perú 948. 1|8|C|959|1|8

EMPLEADA con o sin retiro entienda cocina, mayor 30 años. San Lorenzo 170 4º "B". 1|8|T|05575|1|8

EMPLEADA corta familia, b|sueldo. Pedro Vargas 589. (Detrás del Correo Central). 1|8|C|935|1|8

EMPLEADA de 14 a 20 hs., referencias y documentos. Tratar de 10 a 16 hs. Emilio Civit 504 1º. 1|8|T|05589|1|8

EMPLEADA servicio doméstico, por la tarde. Tiburcio Benegas 2016. Ciudad. 1|8|T|05587|1|8

EMPLEADA servicio doméstico, para casa de flia., en Río Negro. Buen sueldo y buen trato. Tratar: Chapanay 2478. B. San Ignacio. G. Cruz. Tel. 222723. 1|8|C|792|1|8

EMPLEADA con o sin cama adentro. Franco, sábado y domingo. Sueldo mensual $ 1.500. Espejo 125. 1|8|T|05574|1|8

EMPLEADA, de 13.30 hs. en adelante, limpieza solamente, excelente sueldo. Barrio SUPE M-2, micro 8 y 9. 1|8|T|05572|2|8

EMPLEADA cama adentro, presidir en Buenos Aires. 25 de Mayo 1215, Cdad. Tel. 257075. 1|8|C|988|2|8

MATRIMONIO para Corralitos, ella servicio doméstico, él peón de patio. Tratar San Juan 938. Ciudad. 31|7|C|607|1|8

MUCAMA con referencias, tres horas por la mañana, tres días semana. Perú 427. Tel. 243692. 1|8|C|873|1|8

NECESITO empleada medio día. Martínez de Rosas 2995. Ciudad. 31|7|C|632|2|8

NECESITO chica para Buenos Aires (cama adentro). Alvarez Thomas 630. Godoy Cruz. Teléfono 225139. 31|7|C|642|2|8

NECESITO empleada servicio doméstico, medio día $ 180.000. Con documentos y referencias. Chile 3350. Ciudad. 31|7|C|707|19|8

NECESITO empleada todo el día, limpieza y cocina, buena presencia y referencia, mejor sueldo. Ozamis 1480. Maipú. T. 972438 1|8|F|79740|1|8

NECESITO empleada para servicio doméstico, competente, corta familia. Aristides Villanueva 675. 1|8|T|05605|1|8

NECESITO empleada cadentro. Hoy de 15.30 a 19.30. Sábado de 10 hs. en adelante. - Patricias Mendocinas 1968 - Ciudad. 1|8|C|033|1|8

NECESITO matrimonio, él chofer, ella cocina, para matrimonio solo. Maza, entre Espejo y Sáez. Russell, Maipú. Tel. 972250. Micro 82. 1|8|F|79739|1|8

NECESITO señora, quehaceres domésticos. Pago bien. Juan de D. Videla 338. Ciudad. 1|8|C|863|1|8

NECESITO empleada de servicio doméstico, cadentro. Tratar en Primitivo de la Reta 864. De Ciudad. De 16 hs. a 20 hs. 1|8|C|797|2|8

NECESITO empleada servicio doméstico, con retiro, únicamente con referencias. Belgrano 9. Ciudad. 1|8|T|05584|1|8

NECESITO 2 empleadas domésticas, cadentro, sin lavado ni planchado, muy buen sueldo. Sarmiento 24. G. Cruz. T. 223358. 1|8|T|05581|1|8

NECESITO empleada medio día o cama adentro, con referencias. 9 de Julio 1230, 1º C. Mendoza. 1|8|C|987|1|8

NECESITO empleada, cama adentro. Barraquero 70, Godoy Cruz. 1|8|T|05594|1|8

SEÑORA responsable, cama adentro, necesito. Belgrano 1740. Godoy Cruz. 31|7|C|715|1º|8

OFRECIDOS

A MORON 284 solicite empleadas seleccionadas y garantizadas. - Consulte. Teléfono 291104. 28|7|C|619|1|8

"A" EMPLEADAS selecciona das. "Agencia España". Seriedad y garantía. España 1683. - Teléfono 259168. 28|7|C|658|1|8

A - SEÑORA cchico y chilena, cadentro y cretiro, lavado, planchado, phoras, Teléfonos 247364-242368. 31|7|C|757|1º|8

RESPONSABLE agencia ofrece dos empleadas cadentro, otra con retiro, una madre e hija. Teléfono 227791. 1|8|T|5598|1|8

LINDOR COVAS por WALTER CIOCCA

El desafío de los grandes premios

BUENOS AIRES, 31 (Esp. para N.A. por Ricardo Fernández Gaia).— La recesión económica no afectará, según parece, a los grandes premios de Turismo Nacional y Turismo de Carretera de este año, de acuerdo a lo confirmado por el Automóvil Club Argentino, que este año estaría dispuesto a sobrellevar —como corresponde— todos los gastos, sin esperar dádivas externas.

La función de organizador del ACA se cumpliría, sin embargo, plenamente tan sólo en el caso del Turismo Nacional, ya que el autóctono Turismo de Carretera se mantendrá transitando los caminos mesopotámicos donde tan pingües negocios realizó en los últimos años merced a la generosidad de los gobernantes locales.

De acuerdo a lo manifestado por Juan Manuel Bordeu, quien tiene a su cargo la labor ejecutiva del ACA en materia de automovilismo deportivo como representante directo de César Carman, el trazado del Gran Premio de TN se determinó luego de extensas reuniones con los miembros de la Asociación de Pilotos de Automóviles de Turismo (APAT), para determinar el trazado más conveniente, teniendo en cuenta la actual realidad económica.

Es, por sí mismo, un cambio importante y la aplicación de una nueva óptica a un problema que año tras año trajo aparejadas grandes críticas de los pilotos que entendían que "el Gran Premio se organiza sobre una mesa y después nosotros debemos soportar las consecuencias".

De esas reuniones surgió un diagrama básico —luego de analizar cuatro alternativas distintas— de 2.100 kilómetros de extensión con varias etapas y la diversidad de caminos que pueden ofrecer las provincias de Córdoba, La Rioja, Tucumán y Salta.

No tan protagónico es el papel de la paquidérmica institución de la avenida Libertador al 1800 en el caso del Gran Premio de TC, para el cual la labor ejecutiva parecería que se la reservaron los hombres de la Asociación de Corredores de Turismo de Carretera (A.C. T.C.), enamorados como están desde hace algún tiempo de las provincias de la Mesopotamia.

Cuentan allí con un "mercado consumidor" ya establecido, merced al cual pueden agregar a los premios del Automóvil Club Argentino los que aportan las respectivas gobernaciones de Entre Ríos, Corrientes y Misiones que, según dicen, se ven promocionadas por el paso de la carrera.

Lo definitivo entonces, es que se dio marcha atrás en la determinación inicial de no realizar estas carreras, "ya que no hacerlas hubiese sido cortar una tradición deportiva de muchos años y un par de competencias que, es indudable, forman parte de la vida nacional", según argumentó el propio Juan Manuel Bordeu.

Restará esperar hasta fin de año —con la natural evolución (o involución) de la crisis económica— para ver cuántos son los aventureros que, sin apoyo oficial de fábrica, se atreven a gastar una cantidad muy importante de millones de pesos en una carrera que difícilmente podrán ganar.

Ajedrez: Braga le ganó a Quinteros

CORDOBA, 31 (Télam). — El campeón juvenil de ajedrez de Mar del Plata, Fernando Braga, dio la nota destacada en la tercera ronda del torneo "Centro de la República", al vencer, en 44 jugadas, al gran maestro internacional Miguel A. Quinteros. Por su parte, el campeón de Filipinas, también gran maestro internacional, Eugenio Torre, en una buena exhibición, derrotó a Francisco Nieto.

Cumplidas tres rondas encabezan las posiciones, con tres puntos cada uno, los maestros Eugenio Torre, Fernando Braga, Daniel Asis, Elías Miizdiuj Héctor Corti y Guillermo Soppe.

A medio punto se ubican Hugo Link, G. Bazán, Monier y Mattias.

Boca Júniors empató en Junín: 1-1

JUNIN (Bs. As.), 31. (Télam). — Boca Júniors y Sarmiento de Junín empataron en un tanto en el cotejo amistoso disputado esta tarde en esta ciudad del oeste de Buenos Aires.

Jorge Benítez abrió el marcador, a los 10 minutos de la primera etapa, que concluyó con la mínima diferencia en favor de la visita.

En el complemento empató Apariente, a los 7 minutos. También fue expulsado Américo, de Sarmiento.

Arbitro Humberto Dellacasa y la recaudación ascendió a 166.510 pesos.

Mundial 78: hay inquietud sobre su puesta en marcha

BUENOS AIRES, 31. (NA) — Manifestaciones contradictorias se virtieron hoy en distintos ámbitos gubernamentales en torno de la realización del Mundial de Fútbol en 1978. Mientras el titular de Deportes y Turismo, Pedro Eladio Vázquez, aseguró que el campeonato se realizará en la Argentina en la fecha prevista, y en el Senado, anunció que las obras de infraestructura se iniciarán el primero de setiembre Turismo, Pedro Eladio Vázquez, gramación y Coordinación Económica, Benedicto Caplán informó que no existe, todavía, ninguna decisión oficial al respecto.

En el Ministerio de Bienestar Social, los presidentes de los clubes nucleados en la Asociación del Fútbol Argentino se reunieron, a partir de las 20, con el secretario de Deportes y Turismo, Pedro Eladio Vázquez Para participar de las deliberaciones, el ministro de Bienestar Social, Rodolfo Roballos, que no pudo hacerlo en un principio, por tener que participar en una reunión del gabinete nacional, se sumó a la reunion minutos antes de las 21.

Momentos antes de comenzar la reunión, el presidente de la AFA, David Bracutto desmintió terminantemente las versiones circulantes que indicaban que existía el propósito de cancelar el Mundial de Fútbol de 1978 que debe disputarse en la Argentina.

Recordó Bracutto que recientemente el Poder Ejecutivo, a través de un decreto, dio prioridad a las obras necesarias para el certamen, que consisten en la construcción de tres estadios en Córdoba, Mar del Plata y Mendoza y la remodelación de los de Río Plate y Vélez Sársfield.

Dijo también que las obras comenzarán el primero de setiembre del corriente año y que estarán concluidas en octubre de 1977. Agregó, por otra parte, que para poder afrontar económicamente el próximo campeonato mundial, la AFA solicitará mayor participación en el producido del Prode, aspirando a percibir 40 ó 50 pesos viejos por tarjeta.

Posteriormente y antes de comenzar la deliberación en forma secreta, el secretario de Deportes y Turismo manifestó que en la reunión con los presidentes de los clubes se tratarían "problemas que tienen las instituciones deportivas".

Luego manifestó que "tengo que desmentir algunos titulares aparecidos en un vespertino de hoy, que no quiero creer mal intencionados. Los argentinos tenemos que remar todos juntos. Es deseo de la Presidente de la Nación de que el Mundial de 1978 se realice en la Argentina tal como estaba programado. Las obras de ejecución ya están en marcha y téngase por seguro que se hará".

"Se hará —agregó— porque el fútbol es pasión de multitudes, es un deporte jerarquizado, reúne un público excepcional y a deportistas magistrales, y se hará porque en 1974 el general Perón y en mayo último la Presidente de la Nación, declararon de urgencia nacional las obras para realizar ese certamen".

"Además —acotó— porque es el deseo del pueblo argentino. Y si el pueblo lo quiere nosotros lo haremos posible, junto con los dirigentes de la AFA y funcionarios del Estado. Todos vamos a realizar el Mundial de 1978".

Por su parte, el secretario de Programación y Coordinación Económica, Benedicto Caplan manifestó que ninguna decisión oficial ha sido adoptada en torno de la organización del Campeonato Mundial de Fútbol, que la Argentina se comprometió a realizar en su territorio en 1978. El funcionario formuló sus apreciaciones luego de haberse conocido diferentes versiones acerca de la posibilidad de que la tesorería no contaría con los fondos indispensables para hacer frente a ese compromiso.

Mientras tanto, en el Ministerio de Economía al ser abordado durante el acto de asunción del cargo del secretario de Hacienda, el doctor Caplán puso de relieve que el problema es objeto de estudio en las altas esferas gubernamentales.

"Lo trajo a nuestra jurisdicción —confidenció— el secretario de Comunicaciones, general Ernesto Della Croce, en cuya área deben atenderse importantes inversiones para el desarrollo de los medios de enlace en diferentes zonas del país".

"Es una cuestión a estudio —siguió diciendo— que merecerá atención dentro de breve lapso, pero antes debemos dedicar todo nuestro tiempo a la solución de problemas más perentorios y graves".

—¿Cuáles serían esos problemas de mayor urgencia?, se le preguntó.

El doctor Caplán se volvió entonces hacia el doctor Miguel Revestido, secretario de Energía, quien se encontraba en las inmediaciones y, señalándolo, expresó: "El doctor Revestido lo conoce".

—¿Son los problemas de la energía?. Insistimos.

—Las inversiones en energía, por supuesto, son importantes y exigirán pronto un gran esfuerzo. Pero más bien tengo presente la función que interinamente ejerzo en comercio exterior.

—¿Cuáles son los problemas urgentes?, repetimos.

—Las medidas tendientes a expandir las exportaciones argentinas y, primordialmente, el régimen de importaciones, que será conocido entre el 4 y el 5 de agosto, se apresuró a explicar el doctor Revestido.

El campeonato mundial

Los primeros indicios sobre la inquietud oficial en torno del campeonato mundial de 1978 se tuvieron anteayer cuando el ministro de Economía, doctor Pedro Bonanni, solicitó del secretario de Deportes y Turismo, Eladio Vázquez, que suspendiese una conferencia de prensa a la que había convocado para referirse a esa cuestión, hasta que hablase con él.

Sorprendido por esa actitud del jefe de la conducción económica, el doctor Vázquez concurrió anoche hasta el despacho del doctor Bonanni con quien mantuvo una prolongada deliberación.

Después de ella surgieron las especulaciones en torno de la suspensión del torneo, cuestión en la que las incógnitas parecen pender todavía sin respuesto concreta.

Gimnasia y F.C.O. juegan esta noche

BUENOS AIRES, 31 (Télam) — El Colegio de Arbitros de la AFA procedió esta noche a sortear los árbitros que controlarán los encuentros de la 36ª fecha del Campeonato Metropolitano y de la 24ª jornada del certamen de primera división "B". Esta es la nómina.

Metropolitano

Vélez Sarsfield vs. Unión de Santa Fe, Roberto Barreiro: Chacarita Júniors vs. Racing, Miguel Comesaña; Colón de Santa Fe vs. Estudiantes de La Plata, A. Ithurralde; Rosario Central vs. Argentinos Júniors, Luis Pestarino; River Plate vs. San Lorenzo de Almagro, Angel Coerezza; Huracán vs. Boca Júniors, Humberto Dellacasa; Bánfield vs Témperley, Claudio Busca; All Boys vs. Newell's Old Boys, Teodoro Nitti; Independiente vs. Atlanta, Alberto Ducatelli; Gimnasia y Esgrima de La Plata vs. F. C. Oeste, mañana, a las 20.50, por TV., Raúl Loureiro.

Primera "B"

Flandria vs. Defensores de Belgrano, Jorge Galve; Comunicaciones vs. Talleres (en All Boys), Carlos Coradina; Arsenal vs. Tigre, Derval Parenti: Nueva Chicago vs. San Telmo, Luis Machuca; Sportivo Dock Sud vs. Deportivo Morón, Juan C. Ponfil; Almirante Brown vs. Los Andes, Aldo Ottone; Lanús vs. Quilmes, Eduardo Melidoni; Almagro vs. Central Córdoba, Héctor del Bello; Sarmiento de Junín vs. Estudiantes de Buenos Aires, José Aramburo; Platense vs. Sportivo Italiano (en Chacarita Júniors), Sergio García.

Prohiben al Marsella comprar a Brindisi

PARIS, 31 (Télam-AFP). — La Federación Francesa de Fútbol prohibió hoy aquí al Marsella contratar al famoso internacional argentino Miguel Brindisi, del Huracán bonaerense.

Brindisi nada tiene que ver en la prohibición, salvo que hubiese sido el cuarto jugador contratado esta temporada por el Marsella, vicecampeón de Francia, cuando los reglamentos franceses sólo autorizan tres transacciones.

El rico Marsella fundaba muchas esperanzas en Brindisi para inaugurar una era argentina, tras la brasileña de Paulo César y Jairzinho, que concluyó en junio último, Jairzinho fue suspendido por un año por agresión a un juez de línea y Paulo César, quien sufrió también tres partidos de suspensión, prefirió regresar a Río de Janeiro.

Existe aún la posibilidad de que Brindisi se incorpore al fútbol francés. El recién ascendido Valenciennés envió a uno de sus representantes a Buenos Aires con misión de contratarlo, ya que es catalogado en este país como la máxima figura actual del fútbol argentino.

Paulino Niembro renunció en la AFA

BUENOS AIRES, 31 (Télam). — Paulino Niembro confirmó a "Telam" que había presentado anoche su renuncia como secretario de la Asociación del Fútbol Argentino y formuló algunas críticas a la actual conducción de este deporte.

"Yo entiendo —expresó Niembro— que las renuncias hay que pensarlas bien antes de presentarlas. Por eso la mía es definitiva, y no tomé esta decisión sólo por el problema de los descensos y ascensos sino por estar en desacuerdo con la conducción del fútbol, considero que se han tomado decisiones desacertadas".

El Stade Langonnais, un visitante de jerarquía

Invitado por el Mendoza Rugby Club, visitará nuestra provincia por primera vez en la historia del rugby cuyano, un equipo de la primera división francesa. Se trata del Stade Langonnais, de la ciudad de Langon, ubicada en el sur-oeste de Francia, a 40 kilómetros de Burdeos (zona famosa por sus vinos).

El equipo europeo tiene en su plantel a cuatro jugadores internacionales júniors (18 a 20 años) y un internacional "B". En Mendoza, jugará dos partidos la próxima semana. El miércoles venidero, a las 16, frente a Liceo Rugby Club y el domingo 10 del corriente ante el Mendoza Rugby Club, a las 16.

Las dos presentaciones del Stade Langonnais, serán en la cancha del Mendoza, ubicada en Bermejo.

La delegación extranjera, llegará a Mendoza por vía aérea el martes venidero a las 19.35 Ese día, a las 21, le será ofrecida una cena de bienvenida. Durante su permanencia en nuestra provincia, los integrantes de la delegación francesa realizarán excursiones por la cordillera de los Andes, Villavicencio, Uspallata ,canchas de esquí y visita al casino del hotel de Potrerillos. Para el 11 del corriente, está anunciada la partida desde el aeropuerto de El Plumerillo, a las 13.30.

Como antecedentes deportivos actuales del Stade Langonnais, puede decirse que tiene cinco equipos inscriptos en las competencias oficiales de los torneos de Francia y organizados por la Federación Nacional. Ellos son el primer equipo en el torneo Nacional de primera división; segundo equipo en el torneo Nacional "B" (18 a 22 años); reserva (equivalente a nuestra división intermedia); júniors (de 18 a 20 años) y cadetes (de 16 a 18 años). El Stade Langonnais, comprende igualmente una escuela de rugby con 150 jugadores que no participan en torneos oficiales, sino en programas de partidos.

Fútbol de San Rafael

SAN RAFAEL. — En su reunión semanal del consejo directivo de la Liga Sanrafaelina de Fútbol, se procedió al desdoblamiento de la primera fecha de la ronda de las revanchas del certamen oficial, la que sostendrá esta programación:

Para mañana: San Luis vs Monte Comán en cancha de calle Urquiza. El domingo se completará la fecha con los siguientes cotejos: Atuel Norte vs. Huracán; Villa Atuel vs. Las Paredes; Deportivo Argentino vs. Sport Club Quiroga y Deportivo Goudge vs. Rincón del Atuel. Quidará libre en la ocasión el representativo del Sportivo Pedal Club.

Primera "B"

El programa para la categoría de primera "B" es el siguiente:

Para mañana está prevista la disputa entre El Porvenir y Cuadro Benegas y Don Bosco en cancha de Quiroga recibe a El Salvador.

El domingo se completará la jornada con estos partidos: Constitución vs. Cuadro Nacional; Los Claveles vs. Colonia Elena, y La Llave vs. Calle Larga.

Tribunal de Penas

Fueron aprobados diversos expedientes del Tribunal de Penas que comprenden sanciones para los siguientes deportistas, para Alberto Garro, de Monte Comán y Salvador Pérsico, de Huracán, la sola expulsión del campo de juego fue suficiente castigo; Luis Zúñiga (Las Paredes) un partido de suspensión 10 encuentros de suspensión para Luis Fuentes, de Los Claveles; por cuatro meses fue inhabilitado el presidente del Club Don Bosco, mientras que al técnico Alberto Bittar de Las Paredes, fue suspenddo por seis partidos.

Uno de los asaltos de esgrima realizados en la pedana del Club Español de San Rafael por el torneo "Patrón Santiago".

Esgrima en el Sur

SAN RAFAEL. — Organizado por el Club Español de San Rafael se disputo en sus instalaciones, el torneo de esgrima "Patrón Santiago", que contó con la presencia de 25 tiradores.

En el evento participó el Club de Regatas de Mendoza el que estuvo representado por dos equipos de caballeros y ocho damas en florete. En la clasificación final por puntos se impuso el equipo sanrafaelino "A", dando muestras de los progresos y firmeza en el accionar de sus integrantes.

La clasificación por equipos fue la siguiente: 1º, equipo "A" del Club Español San Rafael, integrado por Oscar Fregenal, Edgardo Pastor y Fernando Vizcaya; 2º, equipo "A" del Club Regatas de Mendoza, integrado por A. Becerra, Eduardo Mauriz y Agustín Alvarez y 3º, equipo "B" del Club Regatas de Mendoza, integrado por Depteris, Oliver y Romano.

En florete femenino se realizaron dos series, siendo todas las participantes del club visitante, registrándose los siguientes resultados: serie "A" 1º, María de Verzara; 2º, Emilia Mauriz y 3º, Gladys Sirven y en la serie "B": 1º, Delia Galas, 2º Mónica D'Ambola y 3º Mabel Pezzutti.

Al finalizar el torneo se ofreció una cena en agasajo de los visitantes, oportunidad en que se hizo entrega de los premios

LICITACIONES

MINISTERIO DE ECONOMIA
CORPORACION DE EMPRESAS NACIONALES
GAS DEL ESTADO
LICITACION PUBLICA Nº 4/75

Llámase a Licitación "Por el Servicio de Transporte de cilindros de Gas Envasado desde Planta Luján de Cuyo hasta Planta de Almacenamiento de Sucursal San Martín - Mendoza".

Apertura: 22 de agosto de 1975 a las 11 horas. Las firmas interesadas pueden retirar los pliegos respectivos en División Compras, sita en calle Las Tipas y Sgo. del Estero, Godoy Cruz - Mza., de 7 a 13 horas, los días hábiles de lunes a viernes.

VALOR DEL PLIEGO: $ 50,00.

30|7|F|79061|6|8

Gobierno de la Provincia de San Luis
MINISTERIO DE ECONOMIA
DIRECCION GENERAL DE GANADERIA

Llámase a LICITACION PUBLICA para el día 18 de agosto a las 11 horas, para la provisión de materiales y mano de obra para alambrados en Establecimiento Fiscal "Los Algarrobitos" (Dpto. San Martín) y de acuerdo al siguiente detalle:

- **1.200 postes de 2,20 m. de algarrobo**
- **6.000 varillas de curupay o lapacho de 2 x 1,5 cm. x 1,20 m.**
- **30 rollos de alambre liso de alta resistencia 17-15**
- **130 torniquetas doble cajón**
- **2 rollos de alambre de atar Nº 12**
- **Mano de obra por construcción de 12.000 m. de alambrado.**

Por pliegos de condiciones y demás informes que sirvan de base a esta licitación, concurrir a Dirección General de Ganadería, Calles Junín y Falucho, Ciudad de San Luis.

EDUARDO BARTOLOME VERGES
Director General Interino

28|7|F|76753|1|8

SECRETARIA DE ESTADO DE AGRICULTURA Y GANADERIA DE LA NACION
INSTITUTO NACIONAL DE TECNOLOGIA AGROPECUARIA
INTA
Estación Experimental Agropecuaria San Juan
LICITACION PUBLICA Nº 1/75
EXPEDIENTE Nº 114.075/75

Llámase a licitación pública para el día 21 de agosto 1975, a las 11 horas para la ejecución de la obra: EDIFICIO CENTRAL en la ESTACION EXPERIMENTAL AGROPECUARIA SAN JUAN, PRIMERA ETAPA- MAMPOSTERIA Y ESTRUCTURA

PRESUPUESTO OFICIAL: $ 8.394.464.

Los pliegos de condiciones se encuentran a disposición de los interesados en la División Compras y Suministros de este instituto, Rivadavia 1439, Buenos Aires y en el mencionado establecimiento, Calle 11 y Vidart, Villa Aberastain (San Juan), donde tendrá lugar el acto de apertura, al precio de $ 400 cada juego, siendo la garantía de oferta que deberá constituirse de $ 83.944,64.

La presente adquisición será financiada de acuerdo con los términos del contrato 230/SF AR - INTA - BID.

1 8 F 79656 1 8

INTERVENCION FEDERAL EN MENDOZA
MINISTERIO DE HACIENDA
DIRECCION DE COMPRAS Y SUMINISTROS

Llámase a **LICITACION PUBLICA Nº 110,** para el día y hora que seguidamente se detalla, con el motivo y destino que se expresa:

APERTURA: 22 de AGOSTO de 1975.
HORA : 11,00
DESTINO : MINISTERIO DE BIENESTAR SOCIAL - DPTO. DE EPIDEMIOLOGIA
MOTIVO : ESPECIFICOS PARA TRATAMIENTO DE TUBERCULOSIS

Las listas detalles y Pliegos de Condiciones, se encuentran a disposición de los interesados en esta DIRECCION: PALACIO DE GOBIERNO - CUERPO CENTRAL - 2do. PISO - MENDOZA.

1|8|F|79498|1|8

MINISTERIO DE ECONOMIA
Corporación de Empresas Nacionales
YACIMIENTOS PETROLIFEROS FISCALES
Destilería Luján de Cuyo
LICITACION PUBLICA 70 Nº 158

Llámase a licitación pública para la adquisición de Equipo Autoelevador Hidráulico Autotransportable.

Apertura: 28 de agosto de 1975, a las 13 horas, en YPF, Destilería Luján de Cuyo.

Pliegos: Administración Destilería Luján de Cuyo (Compras y Contrataciones), en días hábiles de lunes a viernes, de 8 a 12 horas.

Valor del pliego: Veinte pesos ($ 20,00).

1|8|F|79636|10|8

MINISTERIO DE ECONOMIA
Corporación de Empresas Nacionales
YACIMIENTOS PETROLIFEROS FISCALES
Administración Mendoza
LICITACION PUBLICA AM. Nº 1.212

Construcción bases hormigón para equipo perforación Pozo Cordoba-Ordóñez X-1, con provisión de materiales.

Apertura simultánea: Día 18 de agosto de 1975 a las 12 horas, en calle Salta 672, Godoy Cruz, Mendoza y Oficina de Ventas YPF Río Cuarto, Córdoba.

Valor del pliego: $ 100,00.

1|8|F|79616|10|8

MINISTERIO DE ECONOMIA
Corporación de Empresas Nacionales
YACIMIENTOS PETROLIFEROS FISCALES
Destilería Luján de Cuyo
LICITACION PUBLICA Nº 70 - 157

Llámase a licitación pública para rectificado y cromado duro electrolítico de cilindro de compresor.

Apertura: 18 de agosto de 1975, a las 13.30 horas, en YPF Destilería Luján de Cuyo (Mza.).

Pliegos: Administración Destilería Luján de Cuyo (Compras y Contrataciones), en días hábiles de lunes a viernes de 8 a 12 horas.

Valor del pliego: Veinte pesos ($ 20,00).

1|8|F|79626|10|8

MINISTERIO DE ECONOMIA
Corporación de Empresas Nacionales
YACIMIENTOS PETROLIFEROS FISCALES
Administración Mendoza
LICITACION PUBLICA AM/Nº 1.211

Movimiento de suelos en excavación y carga y transporte del material en el Pozo Córdoba-Ordóñez X-1.

Apertura simultánea: Día 18 de agosto de 1975 a las 11.30 horas, en calle Salta 672, Godoy Cruz, Mendoza y Oficina de Ventas YPF Río Cuarto, Córdoba.

Valor del pliego: $ 100,00.

1|8|F 13929|10|8|D

MINISTERIO DE ECONOMIA
CORPORACION DE EMPRESAS NACIONALES
Yacimientos Petroliferos Fiscales
DESTILERIA LUJAN DE CUYO
LICITACION PUBLICA 70 Nº 156

Llámase a LICITACION PUBLICA por la "construcción de 400 metros aproxim. de red cloacal en zonas Destilería Luján de Cuyo.

APERTURA: 14 de Agosto de 1975, a las 12.30 horas, en Y. P. F., Destilería Luján de Cuyo.

PLIEGOS: Administración Destilería Luján de Cuyo (Compras y Contrataciones), en días hábiles de lunes a viernes, de 8 a 12 hs.

VALOR DEL PLIEGO: OCHENTA PESOS ($ 80,00).

24|7|F|77884|2|8

MINISTERIO DE ECONOMIA
CORPORACION DE EMPRESAS NACIONALES
YACIMIENTOS PETROLIFEROS FISCALES
ADMINISTRACION MENDOZA
LICITACION PUBLICA AM. Nº 1.209

Reparación parcial de chapería, mecánica y pintura de 4 (cuatro) vehículos.

APERTURA: 18 de Agosto de 1975, a las 9 horas, en calle Salta 672, Godoy Cruz - Mendoza.

VALOR DEL PLIEGO: $ 100,00.

24|7|F|13708|2|8|D

MINISTERIO DE ECONOMIA
Corporación de Empresas Nacionales
YACIMIENTOS PETROLIFEROS FISCALES
Administración Mendoza
LICITACION PUBLICA AM/Nº 1.210

Provisión y transporte de ripio para afirmado superficie explanación Pozo Córdoba-Ordóñez X-1.

Apertura simultánea: Día 18 de agosto de 1975 a las 11 horas, en calle Salta 672, Godoy Cruz, Mendoza y en Oficina de Ventas YPF, Río Cuarto, Córdoba.

Valor del pliego: $ 100,00.

1|8|F|79606|10|8

INTERVENCION FEDERAL EN MENDOZA
Ministerio de Obras y Servicios Públicos
DIRECCION DE OBRAS Y SERVICIOS SANITARIOS

Llámase a Licitación Pública Nº 84, de acuerdo a lo dispuesto por el Decreto Nº 738/1975, para la ejecución de las obras: **Construcción de Obras Civiles para el abastecimiento de agua potable al Parque Industrial Petroquímico - Luján de Cuyo - Mendoza.**

PRESUPUESTO OFICIAL ..... $ 1.878.028,39
VALOR DE LA CARPETA ..... $ 400,00

FECHA DE APERTURA - 20 de agosto de 1975 - a las 10 horas

Los pliegos de condiciones y demás documentación correspondiente, se encuentran a disposición de los interesados y podrán ser adquiridos con estampillas fiscales de la Provincia, en Mesa de Entradas de la Dirección de Obras y Servicios Sanitarios, sita en calle Infanta Mercedes de San Martín 76, Ciudad, lugar donde se procederá a realizar la apertura en la hora y fecha arriba mencionadas.

1|8|F|79766|2|8

Edictos Judiciales

EDICTO. — Segundo Juzgado Civil, Tercera Circunscripción, cita herederos y acreedores de Ambrosio Navío, comparendo agosto 13, 11 horas. Pedro José Messina, secretario. 9|7|F|73350|7|8|A

EDICTO. — Caja de Seguro Mutual Ley 1828, cita cinco (5) días beneficiarios Florencio Pizarro Millán para reclamos derechos seguro mutual. - Carlos Raúl Nanclares - Subgerente.

29|7|C|28|2|8

EDICTO — Juez Primer Juzgado Civil San Rafael cita a Josefa Zille, Graciela Rosa Zille y Amalia Teresa Zille, para que en el término de cuarenta días comparezcan y acrediten el vínculo en estos autos Nº 70.356-A, caratulados: "Zille Pascual por Sucesión", bajo apercibimiento de dictarse declaratoria en favor de quienes hayan acreditado el vínculo. - José Yagüe, Secretario.

1|8|F|79601|11|8|A

EDICTO. — Caja de Seguro Mutual Ley 1828, cita cinco (5) días beneficiarios Julieta Díaz de Santamaría o Julieta Díaz Vda. de Santamaría para reclamos derechos seguro mutual. - Carlos Raúl Nanclares, Sub-Gerente a cargo de gerencia, Caja de Seguro Mutual.

31|7|C|683|4|8

EDICTO. — Juez Décimo Segundo Civil cita herederos y acreedores de Emilio Antonino Silvestri Pilorosso, comparendo cinco de agosto once horas. Expediente Nº 68785. - Carlos M. Baronian - Secretario.

22|7|C|247|1|8|A.

SEDICTO. — Juez Décimo Quinto Civil, hace saber a Julio César Canaveri, providencia recaida autos 37.555: Mendoza, 21 febrero 1975. - ...Cítase al presunto ausente para que comparezca a juicio. Fdo. Pedro Carrizo Juez. Rodolfo H. Puebla. Secretario.

23|7|C|737|1|9|A

EDICTO. — Juez Sexto Juzgado Civil, autos 83163, cita herederos y acreedores Ana o Ana María Passiatore vda. de Costantini o Costantino, audiencia 14 de agosto próximo, 11.30 horas Alberto J. Sacchi Yori, secretario.

7|7|C|006|5|8|A

EDCTO. — Caja de Seguro Mutual Ley 1828, cita cinco (5) días beneficiarios José Sacchetti Mari, para reclamos derechos seguro mutual. - Carlos Raúl Nanclares, Sub-Gerente a cargo de Gerencia, Caja de Seguro Mutual.

28/8/C/906/1/8

EDICTO SUCESORIO. — Juez Octavo Civil, cita herfederos y acreedores Atanasio Moral, audiencia veintiseis agosto próximo, doce horas. Autos: 38.951. - Oscar Willan Tello - Secretario.

22,7|C|850|1|8|A.

EDICTO. — Caja de Seguro Mutual Ley 1828, cita cinco (5) días beneficiarios Regino Puebla para reclamos derechos seguro mutual, - Carlos R. Nanclares, Subgerente, Caja de Seguro Mutual, a/c de Gerencia.

28/7/C/861/1/8

EDICTO. — Caja de Seguro Mutual Ley 1828 cita cinco (5) días, beneficiarios Néstor Guillermo Olguin Barrera para reclamos derechos seguro mutual. - Carlos Raúl Nanclares, Sub-Gerente a cargo de Gerencia, Caja de Seguro Mutual. 28/7/C/918/1/8

EDICTO — Juez 16º Civil, autos 39.320, "Cano Jorge José Armando - Sucesión", cita y emplaza herederos y acreedores comparendo siete de agosto próximo, once horas. Secretaría Francisco Rodríguez. - Francisco Rodríguez, secretario.

C|847|16-18|7|y|1-3-6|8

EDICTO. — Caja de Seguro Mutual Ley 1828, cita cinco (5) días beneficiarios Remigio Alvarado para reclamos derechos seguro mutual. - Carlos Raúl Nanclares, Subgerente. 29|7|F|78903|2|8

EDICTO. — Caja de Seguro Mutual Ley 1828, cita cinco (5) días beneficiarios Antonia Genara Contreras Palacio para recamos derechos seguro mutual. - Antonio Eduardo Schillagi, director gerente. 30/7/F/79265/3/8

EDICTO.— Caja de Seguro Mutual Ley 1828, cita cinco (5) días beneficiarios José Bustos o José Presbiterio Bustos Lagos o José Presfiterio Bustos para reclamos derechos seguro mutual.

30|7|C|520|3|8

EDICTO — Juez Civil Rivadavia, cita herederos y acreedores de Andrés Giacobone y Filomena Pelles comparendo uno setiembre próximo, once horas. Autos 399. Francisco D. Simón, Secretario.

1|8|C|894|14|8|A

EDICTO — Juez 15º Civil, cita herederos, acreedores, Orlando Inocencio Herrera, comparendo, 2 de setiembre, 12.30 hs. Expte. 39.311. - Rodolfo H. Puebla, secretario.

16|7C| 848|18|y|1|3|6|8

EDICTO. — Segundo Juzgado Civil San Rafael autos 15.569, cita herederos y acreedores Ana María Ranalli, audiencia comparendo día doce de setiembre próximo, diez horas. Héctor Dick Ulloa, Secretario.

1|8|F|79493|11|8|A

EDICTO — Juez 14º Civil, en autos Nº 25.794: "Bustos de Ortega Lucía y Justo Ortiz por Cancelación Hipoteca", hace saber a posibles interesados que actores solicitan cancelación dos pacarés hipotecarios escritura Nº 250, Esc. Lía E. de la Rosa, por $ 500,00 y $ 1.000,00 cada uno vencidos 26 agosto 1969, endosados en blanco, inscriptos Nº 9194, Tº 11 Par. fs. 305 de Hipotecas de Las Heras, orden de José Edmundo Villafañe, solicitándose asimismo cancelación total referida hipoteca. Felipe A. de la Rosa C., Secretario.

1|8|C|310|11|8|A

EDICTO — Caja de Seguro Mutual Ley 1828, cita cinco (5) días beneficiarios Diego Salvador Bordonaro Castronovo, para reclamos derechos seguro mutual. Carlos Raúl Nanclares, Subgerente a cargo de Gerencia.

1|8|C|879|5|8

EDICTO. — Juez Décimo Quinto Juzgado Civil, Expte. Nº 38.045: "Cánovas Antonio Gabriel p/Título Supletorio", notifica y emplaza a todos los que se consideren con derecho sobre inmueble de calle Fuenzalida s/n. distrito Chilecito, departamento San Carlos de esta Provincia, con una superficie de 3 hectáreas 5.084,56 m2., cuyos límites y medidas lineales son: Norte, calle Fuenzalida en 134,85 metros; Sur, Enrique Navarro en 142,64 mts; Este. Ceferina Silva Vda. de Alvarez en 235,85 mts. y Oeste, María Dolores Navarro de Cánovas en 252,21 mts., que a petición de Título Supletorio efectuado por Antonio Gabriel Canovas, el Juzgado proveyo: "///doza, 16 de mayo de 1975... Cítese a todas las personas que se consideren con derechos sobre el inmueble cuya ocupación se pretende, para que comparezcan a juicio a reclamar los mismos, a cuyo efecto publíquense edictos por el término de diez días, con intervalos regulares y durante cuarenta días, en el Boletín Oficial y Diario LOS ANDES". (Firmado): Pedro Bernardo Carrizo - Juez". - Rodolfo M. Puebla. Secretario. 27|6|C|688|5|8-A.

EDICTO. — Juez Civil Rivadavia cita herederos y acreedores de Enrique Eloy Toro, comparendo once agosto próximo, once horas. Autos 432. Francisco D. Simón. Secretario. 22|7|C|413|1|8|A

EDICTO. — Orden señor juez Noveno Juzgado Civil, autos Nro. 94.840 "Galli Alberto A. contra Marcos O. Pereyra por Ejec. Hip". Miguel Angel Belarde, rematará seis agosto próximo hora once treinta, frente secretaría Juzgado. Planta Baja, Palacio de Justicia, propiedad urbana, ubicada en calle Honduras Nº 1330, de Barrio Parque, Godoy Cruz, constante de una superficie de 320,26 m2. Inscripta en el Archivo Judicial de la Provincia al Nº 8.150 Fs. 194, Tº 54 E de Godoy Cruz, a nombre de Felisa Fernández de Pereira. Límites: Norte: Lote Nº 24 en 26,43 mts.; Sud: lote Nº 22 en 27,13 mts.; Este: parte lotes 6 y 7 en 12,32 mts. y Oeste: calle Honduras al Nº 1330 en 11,60 mts. O.S.N. certificado Nº 162.390 Cuenta Nº 32722; Municipalidad Godoy Cruz, Padrón Nº 13269; Dirección de Rentas de la Provincia Padrón Nº 9.621, Avalúo $ 69.300. Deudas: O.S.N.: $ 512, por 2º semestre año 1970, 1º y 2º semestre año 1971, 2º, 3º y 4º bimestre año 1972; año 1973; año 1974 y dif. 3º bimestre año 74 más recargos y gastos sujeto a reajuste. Vía apremio $ 36,50 más recargos. Intereses y honorarios. Municipalidad Godoy Cruz $ 2.175,16 en concepto deuda años 1970 al 1974. Contribución Directa pesos 923,90 años 1971/74 sujeto reajuste, intereses a liquidar fecha pago. Gravámenes: Hipoteca 1º grado Pereyra Marcos Osvaldo y Fernández de Pereyra Felisa a favor Galli Alberto Augusto $ 17.200. Embargo Expte. Nº 94.840 "Galli Alberto O. c|Marcos Pereyra y ot. p|ap. del 9º Juzg. Civil $ 20.000, cuya ejecución pertenece estos autos. Mejoras: La casa habitación está compuesta de living-comedor de 7 x 4,20 mts. aprox., galería cerrada de 7 x 2,70 aprox., dormitorios (tres) de 4 x 4 mts., 3,60 x 4 mts. y 3,60 x 3,60 mts., dichas medidas aprox., baño de 3,20 x 1,90 mts. aprox., cocina de 4 x 4 mts. aprox., habitación p| despensa de 2,60 x 2,60 mts. aprox. galería cerrada de 5,50 x 1,40 mts. aprox. y lavandería de 1,90 x 2,50 mts. aprox., patio en forma martillo de 8 x 8 aprox y 13 x 5 mts. aprox., garage de 6 x 3 mts. aprox., el living-comedor tiene pisos de granito, dos habitaciones con pisos parquet y los restantes pisos de la vivienda son de mosaico calcáreo; techos de yeso, muros de ladrillo revocados y pintados. Citase por el presente edicto al acreedor hipotecario mencionado y|o posibles acreedores a hacer valer sus derechos. Conste que no se admite cuestión alguna sobre falta o defecto de los mismos después de la subasta. Títulos se encuentran agregados en autos.

CORREO ARGENTINO MENDOZA
Concesión Nº 47/Dto. 8ª
Tarifa Reducida
Concesión Nº 228
Franqueo a Pagar

LOS ANDES

MENDOZA — Viernes 1º de Agosto de 1975 — Año XCIII — Núm. 31.000

Novedades del fútbol

Rafael Giardini ayer firmó para Gimnasia

Medina y Paiva a Peñarol

Otros dos futbolistas se incorporan al fútbol sanjuanino. Se trata de Roberto Isidoro Medina y Oscar Humberto Paiva, que continuarán jugando en Peñarol de la vecina provincia. El otro jugador de Godoy Cruz que pasó a San Juan es el arquero Héctor Osvaldo Pedone que este fin de semana debutará en Sportivo Desamparados.

Palmirenses a San Luis

Cinco jugadores de Atlético Palmira continuarán su campaña profesional en Huracán, de San Luis. Esa entidad, que ahora dirige Elio Montaño, contrató a Eduardo José Salvador Alvaro, Arturo Dionisio Traverso, Gerardo Rufino Molina, Miguel Angel Villegas y José Ricardo Berón. En el caso de Alvaro sólo resta la conformidad final de Independiente Rivadavia para el otorgamiento del pase.

Volvió Luis Ramos

Ya está de regreso Luis Ramos. Y se reincorpora a Huracán Las Heras, su club. Ya fue dado de baja en la Marina. Ramos actuó en Rosario Puerto Belgrano y en la selección de Bahía Blanca. Ayer estuvo en la Liga y esta tarde firmará su reintegro al "Globito". Mañana reaparecerá en Huracán Las Heras frente a Gimnasia y Esgrima. Huracán recupera a un gran jugador.

Prioridad por Miguel y Mosqueda

Gimnasia y Esgrima ya obtuvo la prioridad por los pases de los futbolistas "Granates" Daniel Alberto Miguel y Omar Mosqueda. La reunión se realizó ayer y tuvo carácter oficial. Ambos fueron solicitados por el "Lobo" como refuerzos para el Nacional. Las conversaciones volverán a reiniciarse una vez que ambos finalicen su actuación en Luján. Como se sabe los "Granates" tienen posibilidades de clasificarse en el torneo de "Los Cuatro".

Benegas a Rosario Puerto Belgrano

Con el pase conscripto —se incorporó a la Marina— el sanrafaelino Jorge Horacio Benegas continuará su campaña en Rosario Puerto Belgrano. Como se sabe hace varias semanas que Benegas se desvinculó de Godoy Cruz.

Venció Independiente

Independiente Rivadavia derrotó a Deportivo Guaymallén por 2 goles a 0 en el amistoso que sostuvieron ayer en Rodeo de la Cruz. Palavecino y Oros marcaron los tantos "Azules". Así formó el elenco del parque: Antonietti; Mémoli, Vergara, Sartirana y Chavero; Dante Garro, Bazán y Roberto Acosta; Palavecino, Oros y Moreno. Ese será el equipo que actuará el domingo en Luján, salvo cambios de último momento.

Día del Club en Luján

Luján instituyó el del domingo próximo como "Día del Club". Por esa razón se solicita la colaboración de los socios en el partido con Independiente Rivadavia. Los asociados deberán abonar el importe de la entrada a popular.

Instante en que firma Rafael Giardini para Gimnasia y Esgrima. Su pase se concretó a préstamo hasta fin de año y la opción a definitivo se fijó en 70 millones de pesos de la vieja moneda. Ya está habilitado para jugar en el Nacional. Giardini concurrió a la Liga acompañado por el dirigente Jesús Blanco.

Requena a Bowen

Otro pase que se concretó en la víspera. El del arquero Miguel Angel Requena a Atlético Bowen de General Alvear. Luján lo cedió a préstamo hasta fin de año.

El Pase de Lucero

Se concretó el pase de Alfredo Ernesto Lucero a Huracán de San Luis. Argentino lo cedió a préstamo hasta fin de año.

Firmó Giardini para Gimnasia

Ayer en horas de la tarde, se concretó la firma de Rafael Giardini para Gimnasia y Esgrima. El futbolista concurrió a la Liga acompañado por el activo dirigente Jesús Blanco. Giardini pasó al "Lobo" a préstamo hasta fin de año y por su pase definitivo se fijó una opción. Para retenerlo en sus filas Gimnasia deberá abonar 70 millones de pesos de la vieja moneda, si es que decide quedarse definitivamente con el futbolista. La gestión por Giardini la anticipó LOS ANDES en su edición de la víspera, en forma exclusiva. Dimos todos los detalles de la operación. Todo se concretó, de acuerdo a lo que habíamos informado. Giardini se incorpora esta tarde a los entrenamientos en el "Lobo". Y al firmar ayer no se lo incluye como refuerzo. Porque hasta ayer Gimnasia no tenía límite para realizar adquisiciones. Nadie discute la calidad y capacidad futbolística de Rafael Giardini. Todo un acierto, entonces, la primera compra del "Lobo" para el Nacional.

El caso Galeassi

Dificultades de último momento hicieron fracasar el pase de Raúl Oscar Galeassi a Gimnasia y Esgrima. Es que Deportivo Maipú resolvió retenerlo en su plantel ante la posibilidad que aún tiene de clasificarse para el petit certamen de "Los Cuatro". Eso fue lo que se informó a las autoridades de Gimnasia y Esgrima que ayer se reunieron con directivos de Maipú, en la sede social de los "Cruzados". En consecuencia no se hizo el pase y Galeassi no firmó en la Liga como estaba previsto. Ahora al cordobés del toque le queda la posibilidad de pasar a Gimnasia al término del certamen oficial como refuerzo. O en su defecto a la finalización del petit torneo de "Los Cuatro" si es que Maipú consigue la clasificación.

El domingo no habrá fútbol en Rivadavia

RIVADAVIA. — No habrá fútbol el domingo en este departamento por el torneo oficial de la Liga Rivadaviense. Con motivo de la actividad automovilística a realizarse en el autódromo "Ciudad de Rivadavia", así lo dispuso el consejo directivo ante un pedido de la entidad automovilística. Sólo habrá un encuentro de la decimotercera fecha. Será el que disputarán Paso de los Andes y Tromel mañana en cancha del primero. Los demás encuentros se jugarán el 10 del corriente.

El "día 9" se acerca

Nicolino Locche partió rumbo a Buenos Aires

Fue hace 15 años. Un día como ayer, Nicolino Locche y Francisco Bermúdez también, partieron por vía aérea. Eran otros años, otros sueños... Allá en el Luna Park espera el anhelo de campeón argentino. Allá la ilusión se llamaba Jaime Giné. Después hubo otras despedidas. Muchas. Vinieron los lauros. El pantalón blanco de campeón argentino, el título sudamericano, hasta que en Tokio llegó la eclosión; la corona del mundo.

Eran despedidas de mucha gente, de toda Mendoza. Hubo llegadas en idéntico sentido. Hubo bandas triunfales en la victoria, también en el ocaso. Cuando Locche después de Maracay decidió decir: "No va mas...".

Ayer como hace 15 años, volvieron a juntarse. Apretados tras un mismo anhelo, tras la gran ilusión: el retorno. Y en sus risas se dibujó la pueril ansiedad de esta etapa inédita que ya han iniciado y que el 9 de agosto sobre el ring más famoso de América tendrá su conclusión...

Por eso no extrañó que el abrazo de Nicolino con su esposa Ana María fuera interminable y alguna lágrima corriera por la mejilla del gran intocable. Tampoco esa serena paz que Francisco Bermúdez quería aparentar cuando le dijo a doña Vicenta: "Hasta la vuelta, vieja".

Es que ahora, más allá de los triunfos, van a poner en juego todo un pasado. Toda una heráldica historia que llegó a aplaudir el mundo.

Cuatro socios en la aventura "retorno". Alejandro Idema, Nicolino Locche, Francisco Bermúdez y Juan Acosta, subiendo al avión que ayer los transportó a Buenos Aires. Van en busca de una ilusión: el regreso del más grande boxeador argentino a la actividad.

Claro, es que el 9 no sólo espera Javier Ayala y su comentado octavo lugar en el escalafón del mundo, esperan los ojos expectantes de todo el país, de toda la crítica, de los que no creen y de los que confían. Además, el combate del 9 es de Nicolino contra Nicolino, y Bermúdez estará en un rincón.

Locche contra Locche, para demostrarse él primero que puede, que no es un milagro su retorno y que más allá del dinero, de los triunfos, está eso que él mismo se ha impuesto: volver a brillar entre los medio medianos juniors del mundo.

En la partida lo vimos nervioso, emocionado y con una sonrisa que escondía, todo eso, que puede sentir un hombre ante un momento cumbre: "Sí. Estoy nervioso. Es que ya mismo quiero que sea el 9 de agosto. Es que ya mismo quisiera tener a Javier Ayala delante mío. Voy a ganar de eso no me cabe ninguna duda, pero ante todo voy a demostrar que puedo y que Cervantes de ahora en más, tendrá un hombre que parte a destronarlo. Hice todo este sacrificio de volver, por mi familia, por mi gente, por mi mismo. Entonces no voy a desfraudar a nadie. Y pronto estaré en condiciones de decir: sí, podía. Cervantes es mi obsesión y no pararé hasta llegar hasta él. A todos los que me apoyaron gracias, muchas gracias... A todos los que no creen, que se queden tranquilos, yo los convenceré arriba del ring. Me voy contento y ansioso. Nada más, hasta la vuelta".

—¿Y usted, don Paco?

—Es la satisfacción de saber que no estaba equivocado. Es la confirmación de que sabía que un hombre podía volver al ring a pesar de la edad. Es también un poco mi reivindicación. Sé que es mucho lo que está en juego, también mi prestigio, pero con Locche en el estado que está no podemos defraudar a nadie. Locche es un gran boxeador y ahora le ha agregado una condición increíble para el trabajo. Entonces no hay dudas. ¿Si estoy emocionado? Claro que sí, este es quizá el principio de la cosecha de un arduo trabajo. El triunfo no lo descarto, pero a lo que le tengo un poquito de miedo es al gran público. Ese público que exigirá más de lo deseado. Mucho más. Sé que la noche del 9 de agosto, tanto Locche como yo estaremos pendientes de un hilo, atrás de nosotros habrá muchas cosas para dejar conforme. A todos como Locche, solicito que crean, que crean, que no defraudaremos. Vamos con las mejores armas. Vamos rumbo a otra hazaña de Locche. Dios querrá que se cumpla.

Luego el jeep de Austral dejó su blanca estela en la pista del aeropuerto internacional del Plumerillo. Era la despedida de Locche, de Bermúdez, del doctor Alejandro Idema y del profesional Juan Acosta, socios también en esa aventura de retorno.

Atrás quedaba Mendoza entera palpitando, cruzando los dedos, deseando suerte, también con una lágrima prendida en su rostro. Los hijos más preciados del boxeo, en sus últimas años, se iban en busca de otra hazaña... La máxima... Todos queremos que la concreten.

Equipo de Facultad de Ciencias Agrarias, campeón de la categoría menores de los torneos "Evita", en el departamento de Luján.

Campeón del "Evita"

LUJAN. — (C.). — Se consagró campeón de la categoría menores de los torneos "Evita" y "Hombre Nuevo", el equipo de fútbol de Facultad de Ciencias Agrarias, cuya formación fue la siguiente: Walter Arias, Hugo Arias, Alberto Benítez, Juan Pérez, Héctor Segura, Patricio Araya, Alberto López, Jorge Carolio, Carmelo Trimboli, Oscar Román. Arsenio Di Fabio, Roberto Quiroga, Alberto Ramírez y Oscar Méndez. Delegado, Carlos W. Navarro.

La municipalidad de la Capital informó que hoy se disputarán en el club Municipal estos partidos de fútbol: categoría menores, 14,15, ATSA vs. República de Chile; 15.30 ATSA vs. Ferroviarios Argentinos, en categoría infantil.

En Rivadavia

RIVADAVIA. — Se llevaron a cabo en el salón de acceso a la casa municipal las semifinales de ajedrez de los campeonatos "Evita" y "Hombre Nuevo". Resultaron finalistas en la oportunidad José Luis Martínez, Luis Ambrosini y Gustavo García, de la Escuela Nº 281 "Bernardino Rivadavia" en la categoría infantil; Marcelo Gargantini, de la Escuela Nº 281 en menores; juvenil, Sonia Zardain, 1er. tablero, que representará al departamento, y Mabel Zardain, 2º tablero.

Según se informó, las finales tendrán lugar el 4 de agosto, de donde surgirán los campeones individuales. y equipos por categoría.

Por otra parte, se destacó, que para la realización de estos eventos se contó con la colaboración de los señores Rayner Gusberti y A. Panella, notables ajedrecistas del departamento que militan en el Centro Social Agustín Alvarez, entidad que ha cedido sin cargo tableros y piezas.

Fútbol

Se dieron a conocer los resultados obtenidos en los últimos partidos de fútbol disputados. En categoría menores, por la semifinal, Municipalidad de Rivadavia 3, Espín Supermercados 0; categoría cadetes, final, Defensores Avícola PAC 3, Unidad Básica Lencinas 0, y en infantil, Escuela Nº 153, ganó 7 a 0 a Escuela Nº 20.

Los integrantes del primer equipo consagrado campeón, Defensores Avícola PAC, de la categoría cadetes. son los siguientes: Enrique Luján, Edgardo Cornejo, José Alos, Esteban Maturano, Roberto Moyano, Juan Ceferino, Gustavo Capone, Jorge Arce, Carlos Quiroga, Carlos Rivera, Sergio Ciccone, José Bonaccorse, Ramón Luján y Santos González.

En Tunuyán

TUNUYAN. — La ronda final de los campeonatos infantiles "Evita" y juveniles "Hombre Nuevo", se disputó en este departamento. Estos fueron los equipos ganadores en las distintas categorías: Fútbol: en infantil y menores, Gimnasio Municipal, cadetes "Los Pumas" y juveniles (pendiente). En hándbol: juveniles, Gimnasio Municipal, cadetes, Egresados de la Escuela Nº 361, menores, Instituto Comercial Pío X e infantiles "Los Huarpes". En vóley niñas: juvenil Gimnasio Municipal, cadetes Gimnasio Municipal, menores "Alharaca" e infantiles Escuela José Hernández; varones cadetes "Los Leones" y menores "Las Monedas de Oro". En básquet niñas: menores Escuela Normal, infantil "Las Cautivas"; varones infantil Escuela José Hernández, menores "Los Tordos" y cadetes "Tunuyán Alegre". De los equipos nombrados intervendrán directamente en el campeonato provincial: en hándbol juveniles y cadetes Gimnasio Municipal, en infantiles "Los Huarpes". En vóley niñas juveniles Gimnasio Municipal, menores "Alharaca" e infantiles Escuela José Hernández. En básquet niñas menores Escuela Normal, infantiles "Las Cautivas", varones infantiles Escuela José Hernández y menores "Los Tordos".

Guía deportiva

Boxeo

La Federación Argentina de Box, informó que el 22 del corriente vencerá el plazo para inscribirse en el campeonato argentino de los trabajadores. En esa fecha, tras el cierre de las inscripciones, se realizará el acto del sorteo para iniciarse el torneo el 29 del corriente.

Por otra parte, se anunció que ayer partieron hacia San Pablo, los pugilistas que en representación de nuestro país intervendrán en el campeonato internacional de boxeo amateur.

Organizado por el Raúl Vargas Boxing Club se realizará el 7 de agosto un festival boxístico en el barrio San Pedro del departamento de San Martín. Constara de 4 combates a cargo de pugilistas de la institución del Este y del Mocoroa Boxing Club.

Carros a vela

Hoy, mañana y el domingo. se efectuarán prácticas de carros a vela en la "Pampa del Leoncito", ubicada en la provincia de San Juan. Se anunció que asistirá el gobernador de la vecina provincia, profesor Eloy Camus, a objeto de presenciar la colocación de la piedra fundamental por la instalación de un hangar en ese escenario. con miras a crear la infraestructura para el mundial de 1976.

Ciclismo

Mañana, desde las 14.30, habrá competencias de ciclismo selectivas para el torneo mendocino, cuyano y argentino de ciclismo. La actividad tendrá lugar en el Prado Español y se competirá en quinta y sexta categoría a 1.000 y 2.000 metros, respectivamente; séptima y octava a 500 y 1.500 metros y en novena y décima categoría sobre 500 metros.

Juventud Unida de Villa del Parque

Para festejar el 14º aniversario de su fundación, el club Juventud Unida de Villa del Parque, hará realizar el domingo un torneo de tenis de mesa. Posteriormente, habrá un almuerzo de camaradería en sus instalaciones de calle Chaco 2740 de Villa del Parque.

Torneo "E. Giuberti"

Israelita Macabi le ganó a Universitarios

Finalizó en el estadio de A. M.S.A. la ronda clasificatoria del torneo de básquetbol "Esteban Giuberti". En la oportunidad, I. Macabi venció a Universitarios por 66 a 55. De preliminar lo hicieron Murialdo y O.S.N., evnciendo el primero por 41 a 45. Recordemos que los clasificados para buscar el título son: Andes Talleres, Regatas, Cano, Atenas, Anzorena y Selección Juvenil.

Muy poco fue lo que ofrecieron I. Macabi y Universitarios. Sin un patrón fijo de juego en ambos quintetos, el juego se tornó enredado y poco positivo. De todas maneras dentro del desconcierto, I. Macabi fue el que hizo mejor las cosas, y así de esta manera logró quedarse con la victoria, en un partido que ninguna de los dos tenía chance para la clasificación.

Los equipos

Israelita Macabi (66): R. Smulevich 5, E. Brosky 10, M. Chocrón 14, B. Spitz 12, M. Gordón 2, (formación inicial), O. Rerdanosky 7, J. Bachrach 8 y J. Murgo 8. Director técnico: Hugo Borelli.

Universitarios (55): M. Bauzá 9, V. Núñez 28, J. Colombi, O. Duffrá 11, N. Guyón 6, (formación inicial), R. Cancina, A. Pietracatella y F. Landaeta 1. Director técnico: Alfredo Scalzi.

Arbitros: Alberto Gómez y Pascual Putalivo.

Homenaje a Malnatti y Gorocito

El 5 del corriente se cumplirá el 2º aniversario del fallecimiento de los automovilistas César Horacio Malnatti y Miguel Angel Gorocito, que encontraron la muerte durante la "Vuelta de Pergamino".

El domingo, a las 11, se rendirá un homenaje a sus memorias en el monumento ubicado en Mitre y Ruta 8 de la ciudad de San Miguel, provincia de Buenos Aires.

Farmacias de turno en la región de Cuyo

Provincia de Mendoza

Capital. — Hasta las 24: "Estación", Las Heras 698, Tel. 214226; "La Pirámide", San Martín 1699, Tel. 214395; "Fleming", Paso de los Andes 2304, Tel. 215301. Día y noche: "Colón", Colón esquina Belgrano, Tel. 244168 y 248508; "Díaz Martos", San Martín 846, Tel. 248416; "Mirabile", La Plata 232, Tel. 216103.

Policlínico Fleming: Teléfonos 241810 y 245792.
Hospital Central: Teléfonos 240063 y 245287.
Hospital Emilio Civit: Teléfonos 250000 y 216320.
Hospital Ferroviario: Teléfono 252600.
Hospital El Carmen: Teléfonos 220279 y 220803.
Servicio Sacerdotal Nocturno: De 21.30 a 6.30, Tel. 255654.
División Bomberos: Teléfono 244888.
Comando Radioeléctrico de la Policía: Teléfono 244444.

Godoy Cruz. — Hasta las 24: "Derqui", San Martín 639, Tel. 221110; "Curie", Tiburcio Benegas 715, Tel. 227500; "La Perla", Carril Sarmiento 1670, Tel. 226082. Día y noche: "El Cóndor", Alvarez Thomas 99, Tel. 222616; "Congreso", Tucumán 395, Tel. 248703; "La Salud", Paso de los Andes 2099.
Las Heras. — Hasta las 24: "Del Norte", San Miguel 610, Tel. 251875; "Coronel Díaz", Coronel Díaz 348, Tel. 214689. Día y noche: "Real", San Miguel y Burgos, Tel. 251589.
Guaymallén. — Hasta las 24: "Litvin", Adolfo Calle 1052, Tel. 241004. Día y noche: "San Miguel", Alem 1619, Tel. 240725; "Belgrano", Godoy Cruz 1205, Tel. 258821; "Santa Ana", Pedro Molina 925, T. 259197; "Sarmiento", Libertad 713, Tel. 261802; "Alhambra", Carril Nacional 6720, Rodeo de la Cruz.
San Martín. — Hasta las 24: "Sarmiento", Avenida España 29, Tel. 21132. Día y noche: "Mayo", 25 de Mayo y Godoy Cruz, Tel. 21201.
Luján de Cuyo. — Día y noche: "Berazategui", S. Peña y Taboada, Tel. 980729.
Maipú. — Día y noche: "Gómez", Padre Vázquez 954, Tel. 972941.
Gutiérrez. — Hasta las 24: "Del Carril". Día y noche: "Rawson", Maza y Fleming, Tel. 972335.
Junín. — Día y noche: "Mitre", Mitre 567, Tel. 18.
Rivadavia. — Día y noche: "San Martín", San Isidro 659, Tel. 42057.
La Paz. — Día y noche: "Cuesta", Sarmiento y San Martín, Tel. 21
Tunuyán. — Día y noche: "Ramírez", San Martín 1242, Tel. 2357.
Tupungato. — Día y noche: "Tupungato", Belgrano 384, Tel. 123.
La Consulta. — Día y noche: "Virgen de Luján", Ejército de los Andes 450, Tel. 28.
Villa Atuel. — Día y noche: "Tonn".
San Rafael. — Día y noche: "Mayo", Hipólito Yrigoyen y Buenos Aires, Tel. 24050; "Libertad", Avenida San Martín 451, Tel. 22269.
General Alvear. — Día y noche: "Ameghino", Intendente Morales 98, Tel. 2179.
Malargüe. — Día y noche: "San Antonio", San Martín 530, Tel. 47.

Provincia de San Juan

Capital. — Hasta las 24: "Curie", Avenida Libertador Esq. Del Bono, Desamparados, T. 25401; "Aberastain", Aberastain 195 Sur, Tel. 23644; "Rodríguez", Laprida 16 Oeste, Tel. 22503; "Roma", General Acha 902 Sur, Tel. 27707. Día y noche: "España", España y C. Bustos, Rawson; "Del Parque", San Martín 672 Oeste, Tel. 25153; "Santa Rosa", Recuerdos de Provincia 8; "Pintor", Tucumán 402 Sur, Tel. 24514.
Pocito.—Día y noche: "De Luján", Ingeniero M. Zalazar s/n., Tel. 69.
Caucete. — Día y noche: "Avenida".
25 de Mayo. — Día y noche: "Balmaceda".
Jáchal. — Día y noche: "Jáchal".
Albardón. — Día y noche: "Luna".

Provincia de San Luis

Capital. — Día y noche: "Rivadavia", Rivadavia 645, Tel. 2145; "Santa María", Caseros 875, Tel. 4298; "Santa Rosa", San Martín y Avenida España, Tel. 4664.
Ciudad de Mercedes.—Día y noche: "Moneo", Pedernera 380, Tel. 1130; "Mitre", Avenida Mitre 1101, Tel. 1558; "Avenida", Avenida Mitre 1400, Tel. 1730; "Díaz", Juan B. Justo 481, Tel. 2287.

Hay niños con una idea fija respecto a su regalo para el día del niño

BONOS BERMUDEZ
CREDITOS
SAN LUIS 33 y SAN JUAN 1408
TEL. 216058 - MZA.

3 de Agosto
EL NIÑO LO MERECE TODO
EQUIPO DE PESCA:
Caña fibra de vidrio c/reel calador 330, línea y 100 mts. de nylon. Precio oferta: ..... $ 369
Pelota de cuero Nº 5. Precio oferta: .... $ 169
Juguetería - Pesca - Cámping - Náutica - Deportes en General. Motores fuera de borda.
DEPORTES PERITO MORENO
PERITO MORENO 600 — GODOY CRUZ — TELEFONO 226464

3 DE AGOSTO DIA DEL NIÑO
TENEMOS EL MEJOR REGALO A LOS MAS COMODOS CREDITOS DE PLAZA!

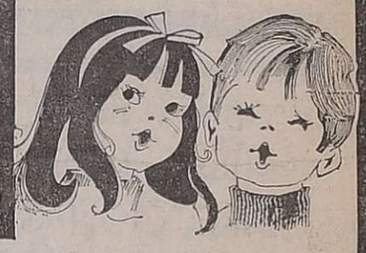

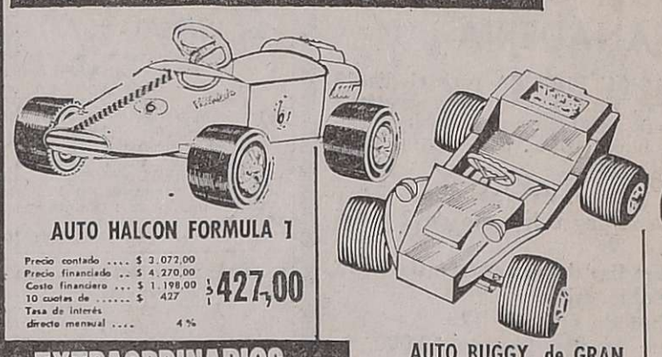

AUTO HALCON FORMULA 1
Precio contado .... $ 3.072,00
Precio financiado .. $ 4.270,00
Costo financiero ... $ 1.198,00
10 cuotas de ..... $ 427
Tasa de interés directo mensual 4%
$ 427,00

AUTO BUGGY, de GRAN RESISTENCIA
Precio contado .... $ 3.099,00
Precio financiado .. $ 4.340,00
Costo financiero ... $ 1.241,00
10 cuotas de ..... $ 434
Tasa de interés directo mensual 4%
$ 434,00

AUTO tipo FORD A, descapotable, a pedales
Precio contado .... $ 4.850,00
Precio financiado .. $ 6.790,00
Costo financiero ... $ 1.940,00
10 cuotas de ..... $ 679
Tasa de interés directo mensual 4%
$ 679,00

EXTRAORDINARIOS DESCUENTOS POR PAGO AL CONTADO

COMPRE SIN ANTICIPO EN 5 y 10 MESES

$ 931,00
BICICLETA AURORITA RODADO 14
Precio contado .... $ 6.662,00
Precio financiado .. $ 9.310,00
Costo financiero ... $ 2.648,00
10 cuotas de ..... $ 931
Tasa de interés directo mensual 4%

GUITARRA Nº 4 PARA que el NIÑO comience a aprender música
Precio contado .... $ 2.700
Precio financiado .. $ 3.780
Costo financiero ... $ 1.080
10 cuotas de ..... $ 378
Tasa de interés directo mensual 4%
$ 378,00

TRICICLO MOD. MINIMOTO
Precio contado .... $ 560

MUÑECA QUE HABLA Y CANTA 50 cms. de alto
Precio contado .... $ 765,00

BICICLETA AURORA MOD. 70
Precio contado .... $
$ 5.990

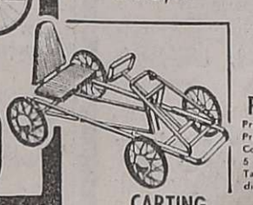

CARTING ESTRUCTURA TUBULAR
Precio contado .... $ 699,00

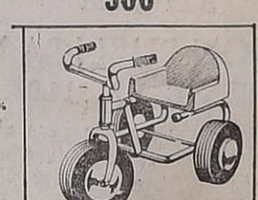

TRICICLO CON RUEDAS PATONAS
Precio contado .... $ 1.140,00
Precio financiado .. $ 1.380,00
Costo financiero ... $ 240,00
5 cuotas de ..... $ 276
Tasa de interés directo mensual 4%
$ 276

MUÑECA CON OJOS MOVIBLES
Precio contado .... $ 192,00

MOCHILA MOD. PATRULLA
Precio contado .... $ 1.282,00
Precio financiado .. $ 1.560,00
Costo financiero ... $ 278,00
5 cuotas de ..... $ 312
Tasa de interés directo mensual 4%
$ 312,00

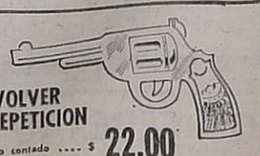

REVOLVER DE REPETICION
Precio contado .... $ 22,00

RIFLE DE AIRE COMPRIMIDO
Precio contado .... $ 610,00

REIG S.A.
La casa más popular de Mendoza
JOSE VICENTE ZAPATA 265

CAÑA DE PESCAR EN FIBRA DE VIDRIO C/REEL CALADOR
Precio contado .... $ 450,00